L DIARIO PALENTINO

legal: P-2-1958)
cial: «El Diario
. El Día de Pa-
L». Mayor, 67
eo Concertado)

EL DIA DE PALENCIA

Director JOSE MARIA RUIZ DE GOPEGUI Y SANTOYO

Teléfonos: Dirección y Redacción: 744822. Anuncios y Suscripciones: 74 04 17. Mayor, 67

Apartado de Correos, 17

LUNES 23 ABRIL 1984

N.º REFUNDIDO 13.309

Fundado en 1882 y 1890

35 PESETAS

de CASTILLA y LEON en Villalar de los Comuneros

(Página 11)

ASCUA EN LA PLAZA MAYOR

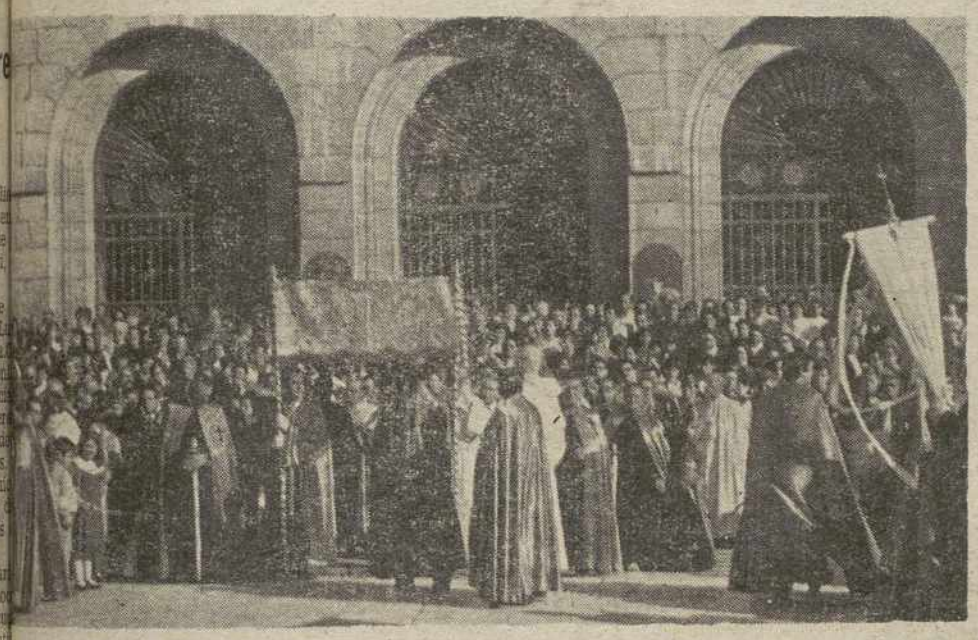

procesión del Rompimiento del Velo, o del Encuentro, finalizó como cada año, a Santa. Con un sol espléndido se recibió la Pascua en la Plaza Mayor, que deseamos feliz para todos.—(Foto LUIS)

si sentenciado el descenso

el equipo del PALENCIA ayer en Vallecas, sin Ferrero, ni Tocornal. Una vez más to morado hizo «méritos» sobrados para un descenso que está ya casi sentenciado.—(Foto LUIS)

DY, suplemento de deportes

• Clausura del Año Santo

Guerra, terrorismo y aborto, MALES DE LA SOCIEDAD

El Papa Juan Pablo II concluyó ayer los ritos de la Pascua de Resurrección con la clausura del Año Santo de la Redención. Tras la misa que celebró en la Plaza de San Pedro y la solemne bendición «Urbi et orbi», el Pontífice cerró la Puerta Santa de la Basílica Vaticana, que había abierto el 25 de marzo de 1983 al inaugurar el Año Santo con motivo del MCML aniversario de la muerte y resurrección de Jesucristo. En la homilía, Juan Pablo II, se refirió a la guerra al terrorismo y el aborto como males de la sociedad moderna

(Telefoto EFE-UPI)

M.C.D.2022

Dietario

MARTES, 24 DE ABRIL DE 1984

Ss. Fidel de Sigmaringa, pb. y mar.; María Eufrasia Pelletier, vg., fdra.; Sabas y Alejandro, Vitalio, Zenón, Eusebio, Neón, Leoncio y Longinos, mrs.; Melitón, Gregorio, Honorio, obs.; Egberto, pb.; Diosdado, ab.; Bova y Dova, abadesas de Reims.

Misa: Martes de la octava de Pascua.

—O—

Sale el sol a las 7,22 h. y se pone a las 21,34. — Sale la Luna a las 4,40 h. y se pone a las a las 14,35 h. — Luna nueva el día 1, en Tauro.

—O—

REFRAN. — Cuando truena en abril, el labrador es feliz.

—O—

Material de oficina, en:
I. G. DIARIO - DIA

—O—

EFEMERIDES

1457: Batalla de Muhlberg, en la que las tropas españolas de Carlos V derrotan a las protestantes del elector de Sajonia.

1616: Los restos mortales de Cervantes son enterrados en la iglesia de las Trinitarias, en Madrid.

1701: Entra en Madrid Felipe V, nombrado rey de España el año anterior. Con él empieza el reinado de la casa de Borbón en España.

1703: Nace en Vidomes (León) José Francisco de la Isla, jesuita y escritor español, autor de la novela «Fray Gerundio de Campazas».

1704: Aparición del primer número del primer periódico que se publicó en Estados Unidos: El «Bostón New Letters».

1711: Creación en España del Cuerpo de Ingenieros Militares.

1787: Nace en Mahón el médico Mateo José Buenaventura Orfila.

1799: La asamblea nacional francesa encarga al ingeniero Lenoir la construcción de dos «metros» de platino, base de la medida lineal.

1800: Fundación de la biblioteca del Congreso de EE. UU.

1857: Inauguración del primitivo Teatro Colón, de Buenos Aires.

1896: Nace en Cubellas (Barcelona) José Andreu, payaso mundialmente conocido con el nombre de «Charlie Rivel».

1903: Nace en Madrid José Antonio Primo de Rivera, fundador de la Falange Española.

1914: El Gobierno de Paraguay declara el 12 de octubre fiesta nacional.

1918: Guerra de 1914-18. Primera batalla en la historia entre carros armados. Se enfrentaron tres tanques ingleses contra tres alemanes en el norte de Francia.

1934: Por primera vez desde su apertura, se cierra el canal de Panamá por 24 horas, para dar paso a los 111 buques de la escuadra estadounidense.

1949: Las tropas comunistas chinas entran en Nankin.

1950: El Gobierno jordano hace pública la anexión de la Palestina Arabe a Jordania.

1964: Fallece el escritor y humorista español Wenceslao Fernández Flórez.

1973: Es volado el edificio del diario «Madrid».

1980: Jordi Pujol es elegido presidente de la Generalidad por el Parlamento catalán.

1983: El Partido Socialista Portugués gana las elecciones generales.

ONOMASTICA

Lunes, 23: D. José Luis Tejedor Jimeno (Teniente Velasco, 15) y Dña. Mercedes Aguado Martínez de Azcoitia (Los Abetos-Polígono Eras Bosque).

Martes, 24: Dña. Pilar Mañero Pérez (Avda. San Telmo, 13) D. Carlos de Fuentes Fenech (Mayor, 66) y D. Alfonso Brágimo Fernández (Paseo del Otero, 65).

SERVICIO NOCTURNO:

Don José María Fernández Nieto, Mayor, 40. Tfno. 742470. (Diariamente desde las 10'30 horas de la noche).

CARTELERA

CINE DONSANTIAGO
5, 8 y 10'45 noche. Estreno
«ROMA AÑO 2.072 D. C. LOS GLADIADORES»

CINE REY DON SANCHO
5, 8 y 10'45 noche. Estreno
«TRUENO»

TEATRO PRINCIPAL
5, 8 y 10'45 noche
Terence Hill
Bud Spencer
«ESTOY CON LOS HIPOPOTAMOS»

CINE ORTEGA
A las 5, 8 y 10'45
Mayores de 13 años
«FOOTLOOSE»

CINE AVENIDA
A las 5, 8 y 10'45
Mayores de 13 años
«TENDER MERCIES»
(2 Oscars)

PROYECCIONES
Continua desde las 4
Mayores 18 años
Clasificada «S»
«LAURA»
«LE LLAMABAN TRINIDAD»

CINE CLUB CALLE MAYOR
MARTES 24
Un film de
Zoltan Fabri
«HUNGAROS»
Versión original húngara
Subtítulos en español

TELEFONOS USUALES

Bomberos	72 11 11
Casa de Socorro	72 24 81
Residencia Seguridad Social	72 29 00
Servicio de Urgencia Seguridad Social	74 87 87
Ambulatorio	74 40 11
Hospital Provincial	72 82 00
Hospital - Clínica Cruz Roja	72 41 00
Clínica "Virgen de la Salud"	74 77 00
Ambulancias "El Cristo"	74 80 23
Sanatorio Psiquiátrico Masculino	74 23 00
Sanatorio Psiquiátrico Femenino	72 09 00
Urgencia Policía	091
Policía Nacional	74 27 15
Comisaría de Policía	74 30 11
Policía Municipal	74 76 77
Guardia Civil	72 31 83
Guardia Civil (C. Operativa de Servicios)	72 11 00
Guardia Civil Tráfico	72 06 88
Estación Renfe (FF. CC.)	74 30 19
Estación Autobuses Renfe (Taquilla 19 Bilbao)	74 47 37
Estación Autobuses Renfe (Información)	74 32 22
Taxi servicio nocturno	74 39 19
Telégrafos (Telegramas por teléfono)	22 20 00

Programas de T

DIA 23

PRIMERA CADENA

19,25: EL LIBRO GORDO DE PETETE
19,30: PISTA LIBRE
20,30: CONSUMO «Chocolates».
21,00: TELEDIARIO Segunda edición.
21,35: INFORMATIVO VUELTA CICLISTA A ESPAÑA 84
21,35: HITCHCOCK «El ataud de cristal». Dirección: Alfred Hitchcock.
22,25: TERESA DE JESUS «Vida».
23,25: VIVIR CADA DIA «Las chicas de Saneme».
00,20: TELEDIARIO Ultima edición
00,25: DESPEDIDA Y CIERRE

U. H. F.

19,25: CURSO DE INGLES Repaso lecciones 53 y 54.
19,40: ARCO IRIS «Pintura».
20,00: ESTADIO 2
20,50: LA NOCHE DEL CINE ESPAÑOL
22,20: Segunda parte: «Ella, él y sus millones», (1944). Dirección: Juan de Orduña. Intérpretes: Josita Hernán, Rafael Durán, José Isbert, Guadalupe Muñoz Sampedro.
00,10: TELEDIARIO 3
00,40: TELEDEPORTE
00,55: DESPEDIDA Y CIERRE

DIA 24

PRIMERA CADENA

13,45: CARTA DE AJUSTE Whitesnake. «Slide it in».
14,00: PROGRAMACION DE COBERTURA REGIONAL
14,55: CONEXION CON LA PROGRAMACION NACIONAL
15,00: TELEDIARIO Primera edición.
15,35: VUELTA CICLISTA A ESAÑA Transmisión en directo del final de etapa Sant Quirze del Vallés-Berga, Rassos de Peguera.
16,05: MASADA «Epiosodio núm. 8».
17,00: AUTORRETRATO «María del Mar Bonet».
18,00: DIBUJOS ANIMADOS «Los increibles detectives»
18,30: BARRIO SESAMO «La campanilla de Espinete»
18,57: EL LIBRO GORDO DE PETETE
19,00: DABADABADA
19,30: TOCATA Revista musical dedicada a la gente joven.
20,30: AL MIL POR MIL
21,00: TELEDIARIO Segunda edición
21,35: INFORMATIVO: VUELTA CICLISTA A ESPAÑA 84
21,55: EL HOMBRE Y LA TIERRA-FAUNA IBERICA «El buitre negro» (II). Dirección: Félix Rodríguez de la Fuente.
22,25: FRAGMENTOS DE INTERIOR Episodio primero». Intérpretes: Diego, Carlos Ballesteros; Agustina, Analía Gadé; Luis, Emma Suárez; Víctor, Fernando Cebrián; Isabel, Amparo Larrañaga; Jaime, Carlos Arribas; Gloria, Jenny Llada; Joaquín, Antonio Banderas; Pura, Paloma Pagés.
23,25: EN PORTADA «La camorra».
00,20: TELEDIARIO Ultima edición.
00,25: DESPEDIDA Y CIERRE

U. H. F.

18,45: CARTA DE AJ... Flamenco: El ... Viejos cante... lleros, Malagu... Flor Morena, ... en el Bujío, ... la Indepes... netes del Pres... riyas de las G... nas. Guitarrista: M... lúcar.
18,59: APERTURA Y PRESENTACI...
19,00: AGENDA Hoy, en «Sa... Fidel de Sigm... En «Agenda»: ... cia Thailandia ... boyanos (1979)
19,10: PUESTA A PU...
19,25: CURSO DE IN... Lección 55.
19,40: ARCO IRIS «Pintura».
20,00: AL AIRE LIB... «El langostino».
20,30: CON LAS MA... LA MASA Esta semana é... se dedica a ... En él, ademá... de los produ... pitos de es... coc'nan unas ... chirlas» y un... Las rellenas ...
21,00: MAZARINO Episodio núm. ...
21,55: BALLET «Carmen». Puesta en ... «Carmen», de ... versión de ... land Petit. Solistas: Zizi ... Mikhail Barys...
22,45: LA MAGIA DE ... COPPERFIELD Selección de ... números de ... mund'almente ... ilus onista David ... field. En esta ... tentará, entre ... hacer desapare... tatua de la Libe...
23,45: ULTIMAS PRE... ¿Como creer en ... sía así?
00,15: TELEDIARIO ...
00,45: TELEDEPORTE ...
01,00: DESPEDIDA Y CIERRE

PRIMER CONC... FOTOGRAFICO ... BIENESTAR SO...

La Consejería de ... Social de la Junta ... y León convoca por ... 7 de abril de 1984 ... Concurso Fotográfi... estar social, sobre ... cionados con la Sal... sumo y el Bienestar ... nuestra Comunidad.

Las bases del con... recen publicadas en ... Oficial de Castilla y ... mero 16 del lunes ... de 1984, estableciéndose ... sos premios tanto ... grafías individuales ... rles cuya cuantía ... de 100.000 pesetas. ... presentación de tra... za el día 30 de ju...

Las bases compl... consultarse en el ... tín Oficial, cuya ... expuesta en el tabl... cios de esta Delegac... torial. Avda. Casa... sal, 46, planta baj...

Esperamos su ...
¡Hágase socio del ...
Unicef
Asociación UNICEF
Solicite información ...
Correos 12.021 ...

M.C.D.2022

Palencia DIA

"Operación retorno"

"operación retorno", el epílogo a las vaca- de Semana Santa. ido muchos los palen- que, como los demás triotas vacacionan- gieron rumbo a dife- provincias (general- las del litoral) para, ver que presenciar sus es procesionales, ver y hasta inaugurar la ón de baños al aire li- aprovechando la be- ad de los días pasa-

oy se ha registrado el o retorno. Quizá nues- provincia no haya con- ado muchos regresan- ero sí ha sido punto ránsito de cientos y s de automóviles que carretera de Burgos- tal, enfilaron la fron- de Irún, buscando sus s de origen. De nue- vehículos de turistas, ida la pausa laboral mana Santa, hicieron de nuestra provin hasta las nuevas vaca- veraniegas.

"Operación retorno" pues, en su salsa en fecha del lunes. Nume- servicios especiales dos por la la Cruz Ro- Palencia, con puestos orro instalados en lu- estratégicos, cubrie- s servicios precauto- correspondientes o ron los asistenciales rios.

fuerzas de tráfico de uardia Civil y demás s de asistencia en era, procuraron la de tráfico y, asimis- udieron en demanda s atenciones que el o las circunstan- este trasiego inten- o del retorno les de-

sido muchos los ac- s producidos, si no stra provincia, donde hubo, si en las de- rovincias españolas. Palencia se han regis- pocos; pero algunos s, con trágicas conse- as como el ocurrido 0, en la carretera de os, donde una madre s hijos hallaron la e, en un vuelco de óvil.

arretera, como ya es costumbre en estas as fechas de tanto automovilístico, se ha do su tributo.

Esperemos y deseemos que los que aún faltan por regresar o ya lo están haciendo en estos momentos, lleguen, sin más contratiempos, a sus destinos.

— O —

Para Castilla y León hoy ha sido fiesta. También, con otro signo (el de San Jorge o San Jordi), lo ha sido en Cataluña y Levante y en otras provincias españolas como: Aragón, País Vasco, etc. que cebraron tradicionalmente este Lunes de Pascua.

Por lo que a nuestra región autonómica se refiere el 23 de abril ha tenido la destacada significación de ser la fiesta principal: algo así a la "diada" catalana; pues se ha celebrado el "Día de Castilla-León". La conmemoración en esta fecha de la jornada histórica de Villalar, trajo la fiesta culminante, que, en la localidad vallisoletana de Villalar, se tradujo en numerosos actos artísticos y recreativos. De Palencia, acudieron a Villalar bastantes paisanos; principalmente jóvenes, que compartieron, con los asistentes de las demás provincias castellano-leonesas, actos conmemorativos y alegrías propias.

— O —

Precisamente esta festividad del día, ha hecho pasar un poco atenuada esa otra celebración: la de la Fiesta del Libro, que en esta jornada cervantina se lleva a cabo. El libro ha sido, pues protagonista. Como las librerías estuvieron de fiesta en nuestra región, quizá algunos puestos callejeros de libros ofrecieron la nunca bien alabada mercancía, con su 10 por 100 de descuento, según la propaganda.

Algunos —con jornada de trabajo, y muy intensa, por cierto—, habrán hecho honor al día leyendo un libro. Es la mejor celebración, creemos, porque —escuchemos a Carlyle— "todo cuanto la humanidad ha hecho, ha pensado, ha logrado o ha sido, perdura mágicamente en las páginas de los libros".

F. B. C.

LEA TODOS
LOS LUNES
el Diario Palentino
EL SUPLEMENTO
DEPORTIVO

Diario de un ingenuo

LA SEMANA IMPOSIBLE

LUNES, 16. — El Papa ha tenido ayer un encuentro en Roma con 350.000 jóvenes. Dicen que ha resultado inenarrable y que a más de un sociólogo le ha obligado a revisar sus ideas-tópicos sobre la juventud. El joven acaba abriéndose a la generosidad, que lleva dentro, si ve autenticidad. De un tiempo a esta parte se deja sentir cómo los jóvenes comienzan a volver la espalda a ciertos cantos de sirena, para mirar con esperanza hacia los valores de verdad. Es el mensaje, que ha estado presente a lo largo y ancho del encuentro con Juan Pablo II en Roma.

Quienes, al parecer, no se han enterado de nada son los responsables de nuestra «tele», que ni ayer, ni hoy, han ofrecido ni una sola de las imágenes del Papa con los jóvenes, reportaje, por cierto, que ha causado impresión en Europa.

MARTES, 17. — ¡Vaya nochecita a propósito de los delincuentes, que se llevaron secuestrados a dos policías nacionales y han tenido en jaque a las llamadas «fuerzas del orden» de varias provincias.

Puede ser que, como unánimemente y al unísono han declarado de pronto todos los gobernadores civiles, haya disminuido la delincuencia, aunque casos así se empeñan en desmentirles. Lo que está claro es que la «calidad» del delincuente ha mejorado. Los de esta noche, por lo menos, se han burlado de dispositivos, cercos, medidas de seguridad, etc.; por lo visto, las cosas no funcionan tan bien como se nos había dicho. Esperemos que la experiencia sirva para mejorarlas.

MIERCOLES, 18. — He oído que un grupo de amigos han avalado los 10 millones de pesetas, que el juez ha señalado como fianza para la libertad de Angel Fernández Macho. Yo aprecio a Angel y me he emocionado. Sin entrar para nada en el aspecto judicial de la situación, ne de añadir que el gesto de esos amigos dice mucho en favor de ellos y de su sentido de la amistad, que algunos no van a comprender; pero también habla alto de los merecimientos que desde la amistad tiene Fernández Macho. Me alegro profundamente. Por lo visto, abandonará la prisión el próximo martes, ya que al cerrar durante Semana Santa los bancos no será posible tramitar el aval.

JUEVES, 19. — Impresionante el reportaje sobre los «blancos» y «azules» de Lorca, que acabo de ver en la «tele». No faltarán quienes traten de desmenuzarlo, para sacar sus propias consecuencias «intelectuales». Pero no se debe olvidar que el pueblo vive así su fe y ahí reside precisamente la virtud y la mayor riqueza de estos hechos, que son algo más que cultura aunque a cultura se pretenda reducir ahora todo.

VIERNES, 20. — Plenitud de la Semana Santa. Dejemos los temas profanos para otra ocasión. Hoy es un día para vivirlo hacia adentro. Por eso habrá que olvidarse de aspectos externos, circunstanciales y puramente anecdóticos, como sería la casi total ausencia de autoridades en la procesión del Santo Entierro, para ver que el pueblo sí ha estado presente, fiel a sus raíces y a sus sentimientos. Allá cada cual con su comportamiento.

SABADO, 21. — No me ha gustado oír que a la zona de las «Huertas del Obispo» la llamaban esta mañana en la tertulia «El parque de los disidentes». No debe perderse un nombre típico, que ya es historia de la ciudad. Y luego, porque cargar todo el peso de la frustración del parque a los concejales disidentes no resulta justo; su comportamiento ha sido decisivo, es cierto, pero sin olvidar que fueron los socialistas los que han levantado la bandera de la contestación contra ese bonito proyecto, tan interesante para la ciudad, aunque los tres se hayan apresurado a ser sus compañeros de viaje.

Pero malo es que las cosas comiencen en bromas, porque acaban en serio. Me temo que acabamos olvidando lo de «Huertas del Obispo», para echarnos al mote ese de «Parque de los disidentes».

DOMINGO, 22. — Me han propuesto ir mañana a Villalar y no me importaría, aunque este año la organización tiene mucho parecido con aquellas concentraciones, que montaba la Secretaría General del Movimiento. No estaban mal, pero habíamos quedado en que el cambio es el cambio.

Sí, de buena gana iría a Villalar, pero saber que han tenido la «feliz» ocurrencia de invitar nada menos que a los de Herri Batasuna, ha apagado mi entusiasmo. Difícilmente se encontrará una idea menos afín a la de Castilla, que la de los separatistas abertzales vascos. ¡Pues a Villalar con ellos! Por eso me voy a quedar en casa.

INOCENCIO

VENTANA ABIERTA

DEMOCRACIA DESVIRTUADA

Por J. R. SOLANO

Desde que el PSOE consiguió su apabullante victoria electoral, hace ya año y medio, multitud de comentaristas políticos han venido advirtiendo de los riesgos que para el sistema democrático puede entrañar la existencia de una mayoría en el Parlamento que, de acuerdo con la expresión frecuentemente empleada por Emilio Romero, bien puede calificarse de hegemónica. Efectivamente, una mayoría de esta clase puede llevar a una verdadera suplantación de la voluntad popular por la del partido en el poder, o, más bien, por la de esa pequeña fracción del partido que es la que se halla instalada en el poder ejecutivo. Podemos asistir así al típico espectáculo de las modernas democracias, pero corregido y aumentado, esto es, a la prepotencia absoluta del gobierno sobre el Parlamento y sobre el poder judicial, de forma que el ejecutivo se convierta en el único poder decisorio del Estado.

La razón de que esto sea así es doble: por una parte, la ausencia de democracia interna en los partidos políticos, que suelen estar en manos de una minoría dirigente, que es la misma que, cuando el partido es favorecido por los votos de los electores, ocupa los puestos claves del poder ejecutivo; por otro, el instituto de la disciplina de voto en los parlamentos, que no es, en realidad, sino una consecuencia de la falta de democracia interna, antes mencionada. En su virtud, todos los parlamentarios de un mismo partido deben votar siempre en el sentido que los órganos superiores de aquél hayan decidido, so pena de graves sanciones que pueden ir hasta la expulsión del partido, lo que, en democracias de corte actual supone tanto como el ostracismo político, pues nadie tiene la menor posibilidad de alcanzar un escaño parlamentario si no es integrado en la maquinaria electoral de un partido.

El resultado de esta situación es la evidente pérdida de espontaneidad en los debates parlamentarios y, sobre todo, en las votaciones subsiguientes a los mismos, porque no hay la más mínima posibilidad de que triunfe en ellos ninguna tesis opuesta a la postura que el partido mayoritario haya decidido de antemano, de modo que ni siquiera es necesario que los parlamentarios sepan qué es lo que se está votando; lo único que tienen que hacer es votar en el sentido que les haya indicado la dirección del partido. Así se producen esas situaciones tan curiosas que se han dado a veces en el Parlamento inglés, en votaciones que las fuerzas del gobierno y la oposición estaban muy igualadas, en las que se han sacado literalmente de la cama a parlamentarios que se encontraban enfermos para poder ganar una votación, sin que esos parlamentarios, como es lógico, estuviesen al tanto de lo sucedido en los debates que habían precedido a la votación. En estas condiciones, que, por lo demás, son relativamente frecuentes, decir que el parlamento representa a la voluntad

(Continúa en la página 4)

M.C.D.2022

Recuerdos viejos

- **Corrida de toros en la calle de Los Herreros**
- **Pasaba al Estado el camino de Autilla**
- **La J.A.P.A. de Palencia asistió al acto de El Escorial**
- **Patines acuáticos en el río Carrión**

Hace 100 años

(Día 23 de abril de 1884)

En la mañana de este día según contaba «El Diario Palentino», se celebró una «verdadera corrida de toros en la calle de los Herreros».

Un novillo, que era conducido al matadero, a pesar de ir atado a la pata y el asta, se escapó y embistió a varias personas, y aún se introdujo en un establecimiento de dicha calle donde, además de causar el susto consiguiente a los que allí se encontraban, hizo algunos desperfectos en el taller. Después, en la calle de San Bernardo, también acometió a otras personas, sin causarlas daños de consideración.

Con este motivo, el citado periódico volvía a denunciar el peligro de este paso de reses por las calles, y se requería su adecuada solución; pues la cosa podía resultar un día más trágica de lo que en esta fecha resultó.

—o—

Se anunciaba vacante la plaza de médico titular de Soto de Cerrato, dotada con 150 pesetas anuales, aparte las contrataciones con personas pudientes de dicha localidad.

—o—

Ya estaba terminada la silleria que había de colocarse en el salón grande de sesiones del Ayuntamiento; y, asimismo, se procedía a la colocación en la Casa Consistorial de las nuevas ventanas construídas conforme a la que sirvió de modelo al acordar la reforma.

—o—

Se rumoreaba que, para el próximo verano, se iban a colocar asientos de paseo en el llamado de Las Calzadillas, desde la puerta de San Lázaro a la Huerta de Guadián.

Y el antedicho periódico se preguntaba: ¿Y no se colocará alguno desde San Lázaro a la Puerta de Monzón?

Hace 75 años

(Día 23 de abril de 1909)

En la sesión celebrada por el Ayuntamiento, bajo la presidencia del alcalde don Ignacio Martínez de Azcoitia, se dio cuenta del acta de la entrega al Estado del camino de Autilla, hecha por el ingeniero jefe de Obras Públicas, conforme tenía acordado el Ayuntamiento.

También se aprobó el informe de la Comisión Especial en el proyecto del empréstito de 600.000 pesetas, cuyo dictamen fue favorable a tal operación.

—o—

Le era concedido el retiro al comandante del regimiento de Caballería de Talavera con León Ochotorena Jaso.

—o—

El rectorado de Valladolid remitía al instituto de Palencia los títulos de Bachiller de don Ambrosio María Rodríguez, don Pedro Plaza, don Juan Blanco y don Lorenzo Sarmiento.

—o—

El obispo de Palencia doctor García Barros, determinaba celebrar órdenes generales los días 4 y 5 de junio próximo, témpora de la Santísima Trinidad.

Con este motivo, se informaba que cuantos deseasen ser promovidos a cualquiera de las ordenes deberían presentar en secretaría del Obispado la oportuna instancia, consignando la orden a la que aspiraban. Los exámenes se celebrarían en el palacio episcopal el 10 de mayo.

Hace 50 años

(Día 23 de abril de 1934)

En la madrugada del domingo día 22, salió hacia El Escorial, el tren especial que conducía a los aliados de la J.A.P.A. de Palencia, que asistían a la concentración y clausura del congreso en dicha localidad.

En ella intervino el jefe de Acción Popular don José María Gil Robles. En su discurso dijo: «Cuando convenga a los intereses de España, y sin que nadie pueda impedirlo, el poder vendrá a nuestras manos».

A pesar de la nevada caída sobre El Escorial, todos los actos se celebraron con gran animación y enorme concurrencia de afiliados a la J. A. P. A.

—o—

En el salón de actos del Círculo Conservador de esta ciudad, pronunció una conferencia el profesor de la Universidad de Valladolid don Manuel Ferrándiz. Habló sobre el tema: «Enseñanzas políticas del siglo XIX».

—o—

El Ayuntamiento de Palencia anunciaba el programa de las ferias y fiestas de primavera. Comenzarían el día 20 de mayo y finalizarían el 27.

Entre los actos, figuraban conciertos de la Banda de Música, festival en la plaza de toros y fiestas de los distritos. Consistorio, Escuelas, Hospital, Mercado Viejo e Instituto.

Estas fiestas de distritos organizaban las comisiones de vecinos de los mismos, y el Ayuntamiento las subvencionaba con 300 pesetas, cada una.

El día 26, habría una fiesta cívica en el monte, con asistencia de la Banda de Música, que sería subvencionada con 500 pesetas, para que los profesores sufragaran los gastos de la comida. También el Ayuntamiento abonaría a la Comisión de Policía Urbana, organizadora de los actos del monte, otras 300 pesetas, para atenciones de los actos y provisión de vino económicos durante el día del monte.

En el festival de la plaza de toros, presidirían las señoritas elegidas y designadas por cada distrito. Por la noche, habría verbena en el Campo del Club Deportivo Palencia.

El ferial de ganado y espectáculos generales en el Teatro Principal y demás salones de la capital, con los carruseles y más atracciones, instalados en el Paseo del Salón, completarían este programa de fiestas.

Hace 25 años

(Día 23 de abril de 19[illegible])

Celebró sesión la Comisión Permanente del Ayuntamiento bajo la presidencia del alcalde don Juan Mena de la Cruz.

Entre los acuerdos adoptados figuró el de autorizar el establecimiento de un recreo público de patines acuáticos en el río Carrión, junto al puente de Hierro de nuestra ciudad.

Interesaba dicha instalación don Gregorio Sáinz Rodríguez.

—o—

La Junta Provincial de Coordinación de Bibliotecas celebraba la Fiesta del Libro. Tras una misa dedicada a Miguel de Cervantes, en el aniversario de su muerte, celebrada en la Compañía, y a la que asistían diversas autoridades, hubo en el paraninfo del instituto «Jorge Manrique», un acto académico del alumnado y del claustro de profesores. Hubo, con este motivo, un concurso poético y declamación de poesías, que presidió doña Amelia García de Velasco, directora del Instituto.

—o—

El empresario taurino de la plaza de Palencia don Antonio González Vera, firmaba contrato con don José Morales Moderado de Josechu Pérez Mendoza, por diez actuaciones del «centauro castellano». Con ello actuaría en las plazas de Burgos, Toledo, Talavera, Almenar Viejo, Palencia y Huelva que era las que llevaba el empresario.

VENTANA ABIERTA

(Viene de la página tercera)

de la nación es decir demasiado.

Mas esa situación se agrava en los casos en que la mayoría parlamentaria de que disfruta el partido en el gobierno es de la categoría de la que aquí se da en este momento. No sólo todas las votaciones se desarrollarán indefectiblemente en la forma prevista por el gobierno —en cuanto a los resultados, se entiende— sino que la provisión de todos los órganos del Estado previstos en la Constitución se realizará igualmente, en cuanto a las personas que han de encarnarlos, según los criterios del ejecutivo. Pensemos, por ejemplo, en el Tribunal Constitucional, y no ya refiriéndonos a esta situación concreta, sino en abstracto, en unas circunstancias en las que, sea cual fuere el partido en el poder, disfrutase de una posición tal que, en todas las votaciones cualquiera que fuere la mayoría —simple o cualificada— que la Constitución exija en cada caso, tuviere asegurada la elección de su candidato. En el supuesto contemplado, resulta que, de sus doce magistrados, que deben ser nombrados por el Rey, cuatro han de serlo a propuesta del Congreso por mayoría de tres quintos; cuatro a propuesta del Senado, por idéntica mayoría; dos a propuesta del Gobierno y los otros a propuesta del Consejo General del Poder Judicial. Por lo que se refiere a los propuestos por el Gobierno, es evidente que buscará a personas que, independientemente de su formación y su prestigio, sean de su agrado; pero, por lo que se refiere a los que propone el Congreso y el Senado éstos, en virtud de la mayoría de que dispone el partido del Gobierno propondrán a los que éste sugiera, con lo que también saldrán nombradas personas que, en última instancia, habrán sido selecionadas por el ejecutivo.

Si, en otro orden de cosas, nos referimos al control parlamentario de los Decretos-Leyes, que deben obtener la aprobación de la mayoría del Congreso, es igualmente innegable que un Gobierno con amplia mayoría parlamentaria podrá legislar inmunemente por decreto, suplantando la función del Parlamento. En último término, se estará gobernando en nombre de la voluntad de la nación, cuando, en rigor, la única voluntad eficaz será la del partido en el poder que, llevando las cosas al extremo, es la del reducido número de personas que ostentan su dirección.

(Iberia Press).

DON ELVIRO

POR MELLADO

M.C.D.2022

a procesión de "El Rompimiento del Velo", finalizó la Semana Santa en Palencia

Domingo de Resurrección, tuvo lugar la ceremonia, en la Plaza Mayor

mento en que se quita el velo a la imagen de la Virgen (Foto LUIS)

Cofrades en la Plaza Mayor, en la ceremonia pascual del Encuentro.—(Foto LUIS)

Con la ceremonia llamada de «El Rompimiento del Velo», finalizaron el Domingo de Resurrección los desfiles procesionales de la Semana Santa palentina.

A las 9.30 de la mañana, salieron de la iglesia conventual de San Pablo, las dos procesiones tradicionales. Una con el Santísimo Sacramento y otra con la Santísima Virgen. Se dirigió la primera por las calles de San Pablo, Plaza de León, Antonio Maura Barrio y Mier, Mayor, Secretario Vázquez y Plaza Mayor; y la segunda por otras calles de la ciudad, para encontrarse en la Plaza Mayor, donde se verificaron los actos de la ceremonia del «Rompimiento del Velo».

Tras esta ceremonia, la procesión, fusionada, regresó a la iglesia de San Pablo.

Cofrades masculinos y femeninos, sin capirotes y con los rostros descubiertos, acompañaron las dos imágenes, así como la Banda Municipal de Música.

TIEMPO EN LA PROVINCIA DE PALENCIA

ES UNA ATENCION DE
Caja de Ahorros y Préstamos de Palencia

alor y alguna inestabilidad

a situación meteoroló- es de anticición al nor- Italia y de una borras- ntre Azores y Lisboa que dando lluvias en el sur Península y que ines- liza ligeramente la me- donde el cielo aparece rto en algunos puntos y chubascos ocasionales. o demás las temperatu- siguen siendo calurosas.

urante la noche pasada inima en la provincia de ncia estuvo oscilando e los 11 grados de la par- y los 9 grados del nor- Hoy la máxima prevista ará los 20 grados. El aparece con nubes de medio y bajo y el vien- pla flojo o se mantiene alma, de componente

parece un frente por la de Galicia que afectará principalmente al litoral cantábrico.

DATOS DE L ACAPITAL

Datos referentes al tiempo en Palencia capital, que el Observatorio Provincial nos facilita:

Barómetro:

A las 18 horas del domingo: 698,0.

A las 8 horas del lunes: 699,8.

Temperaturas:

Máxima del domingo: 24,8 grados.

Mínima del lunes: 12 9 grados.

Humedad media relativa del aire: 50 por ciento.

M.C.D.2022

SAHAGUN (León)

I Certamen Nacional de Fotografía

La Asociación Cultural "Comarcal de Sahagún" ha convocado, financiado por el Ayuntamiento de esa localidad leonesa, el Primer Certamen Nacional de Fotografía "San Juan de Sahagún".

Todos aquellos que lo deseen podrán concursar enviando un máximo de tres fotografías por autor, montadas sobre un soporte de 30 x 40, siendo las dimensiones de la imagen libres, así como el tema. Hay dos secciones, una en blanco y negro y otra en color.

Los premios serán los siguientes: uno de honor consistente en placa y veinte mil pesetas y un primer premio de diez mil pesetas para la sección de color; los mismos para la de blanco y negro; un accésit de cinco mil pesetas para blanco y negro o color y un premio especial de diez mil pesetas a la mejor obra relacionada con los usos, gentes o paisajes de la Comarca de Sahagún, realizada por un autor natural de allí.

El plazo de admisión finaliza el 30 de mayo del presente año, siendo el fallo del Certamen el 3 de junio. Posteriormente, con las obras seleccionadas se abrirá una exposición en la Casa de Cultura de Sahagún, del 8 al 15 de junio. La entrega de premios a los ganadores tendrá lugar el 10 de junio.

Los envíos de obras para el concurso así como la petición de una información más detallada se harán a la Asociación convocante, Apartado de Correos, 40, Sahagún (León).

Primer Congreso de Casas Regionales y Entidades Culturales de la Comunidad CASTELLANO-LEONESA

ENTREVISTA CON LORENZO MARTINEZ DURANTEZ

El pasado fin de semana se celebró en el Hostal San Marcos de León, el primer Congreso de Casas Regionales de la Comunidad Castellano - Leonesa presidido por el consejero de educación y cultura de la junta, Justino Burgos.

El acto fue clausurado el domingo por el presidente de la misma D. Demetrio Madrid.

Antes de celebrar el congreso hablamos con Lorenzo Martínez Durántez, presidente de la Casa de Palencia en Madrid, que junto con el presidente de la Casa de Castilla y León en Valencia, ha sido nombrado vicepresidente del Congreso.

—Sr. Martínez Durántez, tengo entendido que ha sido nombrado también vicepresidente de la Federación de Casas Regionales de Madrid. ¿Qué suponen para usted estos nombramientos?

—Pues estoy muy contento, aparte ello porque suponen un reconocimiento a la Casa de Madrid por su labor y veteranía ya que es la Casa decana de las Casas Regionales.

—¿Tiene algo que ver la fecha escogida para el Congreso con el 23 de abril, día de Castilla y León?

—No, nada. Es pura coincidencia.

—¿Quiénes participan en este Congreso?

—Asisten 54 Casas Regionales de la Comunidad, unas de carácter provincial y otras regional. Se trata en todos los casos de centros que están situados geográficamente fuera de la comunidad, y los hemos elegido por considerar que son centros de representación en otras comunidades como el País Vasco, Aragón, Cataluña, Valencia, Madrid, que es donde más Casas de Castilla y León hay.

—¿Objetivos del Congreso?

—Tiene fundamentalmente tres:

Primero, proponer una fórmula jurídica institucional para desarrollar el artículo 6 del Estatuto, que es el que prevé la vinculación de los castellano-leoneses de fuera de la Comunidad, a la vida social y cultural de la misma.

Segundo, analizar las actividades, problemas y proyectos en la vida de estas instituciones y tratar su potenciación, y por último idear fórmulas de asociación de estos centros, por federaciones y confederaciones para desarrollar programas conjuntos y asegurar la debida unidad en su actuación y que ésta sea más eficaz. También para facilitar una reforma comunitaria a los que están fuera.

—¿Qué fórmula jurídica podría ser válida?

—Otras comunidades ya han desarrollado esto mismo, y han establecido, como por ejemplo la Comunidad aragonesa, un Consejo de Casas Regionales que agrupa a todos los centros junto con un representante de la autonomía, que tiene como misión proponer actividades que refuercen la integración de los que están fuera. Cantabria y Galicia también han seguido ya esta misma línea.

—¿De quién partió la idea y por qué?

—La idea partió en principio de las Casas Regionales, pero rápidamente fue apoyada por la Junta que es además quien se ha encargado de patrocinarla. El porqué de la idea viene dado por ser éste un momento especialmente oportuno para apoyar a las gentes que viven fuera de su región, y para procurar que mantengan su propia vinculación y la de sus hijos con la comunidad de origen. Creo que es importante adaptarse e integrarse a los lugares en que por unas u otras razones tengamos que vivir, pero siempre perteneciendo a alguna parte. El porqué del Congreso está fundamentalmente en que queremos mantener vigente la lozana la comunidad de origen y consideramos que nuestra fórmula cultural no es cerrada sino abierta. Es una cultura que ha de potenciar el desarrollo personal y profesional. Los que estamos lejos de nuestro lugar de origen —insisto— debemos enriquecer y enriquecernos sin olvidar el propio patrimonio cultural.

Nuestro deseo, el de los participantes en el Congreso, es que además de conservar, desarrollemos nuestra cultura que no es ni provincial ni territorial, es una cultura universal.

Charo Carracedo Villoria

LOS DRAMONES

Para llamar la atención, la propaganda teatral inventó aquello de "¡Real como la vida misma!". Ahí queda eso... Con el tiempo también serviría para ponderar películas y, según creo, todavía se puede ver la contundente frase en alguna cartelera actual.

La primera vez que leí lo de "Real como la vida misma!" anunciaban la presencia de Don Enrique Rambal en Palencia. Representó en el "Principal" nada menos que "Secreto de confesión". Era yo un "chiguito" todavía y me llevaron mis padres. Creo que fue aquella la primera vez que presencié una obra de teatro y, claro, no me enteré de nada, ni falta que me hacía; quizás por eso me llevaron...

Recuerdo que las mujeres lloraban sin disimulo y los hombres permanecían serios, como si pretendieran disimular. Aquello me preocupaba bastante.

—Calla, hijo, que no pasa nada...

Me lo decía mi madre en un suspiro, atenta a cuanto ocurría en escena, que debía ser bastante grave, no ya por el llanto de la gente, sino por los gritos, idas y venidas de los actores.

Más adelante contemplé otras representaciones de Rambal, "El Mártir del Calvario", "Genoveva de Brabante"... Y sí, debían ser reales como la vida misma, pues ¿a quién no le han crucificado alguna vez o ha tenido que vivir olvidado en una cueva, debiendo residir en un palacio?...

Años después sería Doroteo Marti quien actualizara la escuela representativa de Rambal, superándola. Serán muchas las personas que todavía recuerden aquel "Rosa de sangre", definitivo, único en la antología teatral de los dramazos de aúpa. ¡Qué éxito el de Radio Palencia con el larguísimo serial, que precedió a la venida de Doroteo Marti! A la hora de la emisión, las calles quedaban desiertas; en las casas, ante el receptor, ni una palabra. Cuando llegó el día de la representación teatral, de los pueblos vinieron las gentes en masa; taxis hubo que parecían autocares... El caso es que regresaron decepcionados, porque, "no han echado, comentaban, muchas de las cosas que ponían en la Radio". ¡Qué habían de echar en dos horas de teatro, si la sentada radiofónica duró meses!

Aseguran que la época del folletín al estilo de Rambal y Doroteo ya ha pasado. Me permito dudarlo. Lo que ocurre es que ya no representan cosas reales, como la vida misma...

Pedro-Miguel BARREDA

LIBROS

Clásicos y nuevos en la Colección Austral de Espasa-Calpe

La Editorial Espasa-Calpe continúa engrosando su popularísima Colección Austral con nuevos números, atendiendo una amplia gama literaria, según la variada demanda de sus numerosos lectores:

Numero 1.644. «Sagas Islandesas», con una extensa y esclarecedora introducción de Enrique Bernárdez.

Primera traducción en castellano de una selección de estas sagas, género literario exclusivo de la Islandia medieval.

Una oportunidad de conocer los textos de estas narraciones, entre históricas y fantásticas, que cuentan la vida guerrera, social y espiritual de los grandes personajes de la Islandia heroica del siglo IX y X, aunque la redacción de la obra sea de los siglos XIII y XIV.

Unos textos que, con el estudio crítico de E. Bernárdez, nos dan a conocer estos monumentos de la literatura europea, en todo su significado literario, histórico y social.

Número 1.645: «Semblanzas andaluzas» (Galería de retratos), de José Manuel Cuenca Toribio.

El profesor Cuenca Toribio, que ya publicó en Espasa-Calpe su «Andalucía, historia de un pueblo», nos ofrece ahora este libro de pura recreación literaria, nostálgica, sentimental y a la vez histórica, por donde pasan más de ciento veinte apuntes biográficos de otros tantos andaluces, hermanados por el amor a su tierra, desde distintos espacios y tiempos.

Número 1.646: «Suplemento literario», de Alonso Zamora Vicente. Lleva una introducción de Leonardo Romero Tobar.

Recoge este tomo las colaboraciones del académico en el diario bonaerense «La Nación», donde la maestría del lingüista y la técnica del narrador se aúnan para ofrecernos estos impresionarios periodísticos, verdaderos ventanales de una sociedad (1951-1969) con grandes cambios en su expresión externa y en su concepción intelectual.

Número 29: «Novelas ejemplares», de Miguel de Cervantes. Vigesimosegunda edición, revisada y ampliada, con prólogo de Luciano García Lorenzo y notas de Carmen Menéndez Onrubia.

El prólogo es un buen estudio de la vida y compleja creación literaria de Cervantes, que se considero a sí mismo como el primer novelista, creador de argumentos propios, extraídos de la sociedad española que él conoció.

Se incluyen en el tomo seis de las doce Novelas Ejemplares cervantinas: «La gitanilla», «El amante liberal», «Rinconete y Cortadillo», «La española inglesa», «El licenciado Vidriera» y «La fuerza de la sangre», con abundantes aclaraciones al vocabulario de época en ellas usado.

Una edición muy útil para escolares y cuantos quieran volver a recrearse con el ingenio narrativo, agudo, crítico y realista de Cervantes de estas pequeñas novelas.

Gonzalo Ortega Aragón

Delegación de Hacienda en la provincia de Palencia

DE INTERES PARA LOS PROFESIONALES, ARTISTAS Y EMPRESARIOS INDIVIDUALES

La Orden de 14 de abril de 1984, Boletín Oficial del Estado del 16 de abril en su Artículo 3.3 y Disposiciones Transitorias segunda y tercera establece:

«ARTICULO 3.3.—La declaración de Actividades, modelo 195, se presentará conjuntamente con la del Impuesto sobre la Renta de las Personas Físicas.

Los contribuyentes que no estén obligados a declarar por dicho Impuesto, presentarán la declaración o declaraciones correspondientes dentro del primer trimestre de cada año, y excepcionalmente, para el ejercicio de 1983, el plazo de presentación **se prorroga hasta el día 25 de mayo de 1984.**

DISPOSICION TRANSITORIA SEGUNDA.—Para las actividades que vinieran ejerciéndose con anterioridad a la fecha de publicación de la presente Orden el plazo de solicitud de inclusión en régimen de Estimación Objetiva Singular, previsto en la disposición transitoria primera de la Orden de 13 de marzo de 1984, **se prorroga hasta el día 25 de mayo de 1984.**

DISPOSICION TRANSITORIA TERCERA. — Igualmente con el mismo carácter de excepción, el plazo de declaración e ingreso del pago fraccionado, a cuenta del Impuesto sobre la Renta de las Personas Físicas, correspondiente al primer trimestre de 1984, **se prorroga hasta el día 25 de mayo de dicho año».**

Palencia, 18 de abril de 1984.—El Delegado de Hacienda, IGNACIO GUTIERREZ RODRIGUEZ.

M.C.D.2022

LOS TRES CONCEJALES SEPARADOS DEL GRUPO POPULAR

Responden a la Comisión Gestora Provincial de AP

e el enunciado que
estación ofrece, pare-
dirigido a los gestores
en nuestra provincia,
nos que realmente la
nos, a quienes habien-
la comunicación del
bril por AP, estén dis-
a otorgarnos el befi-
leer nuestro criterio,
o de réplica.
estores de AP, han he-
fico su parecer con la
intención de condicio-
opinión pública con-
tros. Pero como en la
de Samaniego sobre el
en piel de león, se les
eja. Pretenden así, su-
on sus comunicados, a
siones más espúreas
biertas, lanzadas, con
a aspiración, orques-
n su totalidad por el
de presión interesado
rolar el poder munici-
el moderno virreina-
alcalde cuya conduc-
merecido nuestra repro-
que hoy, pretende go-
todavía, en nombre de
pularidad cada día más
da por la realidad ca-
a e incontestable que
scubriendo.
vez más afirmamos, que
posición respecto de
compromisos municipales,
cambiado de rumbo y
trabajo consistorial,
ble y coincidente con
asta hoy hemos produ-
Nuestro hacer, se ha
y se guiará por la ge-
dibujada como pro-
n las elecciones muni-
ante nuestros convoci-
programa, señores ges-
nuestra obligación y
en nuestra intención
al pueblo, ni incum-
l desdecirnos de nin-
ción tomada. Eso lo
stedes. Mas al contra-
remos por su más pu-
plimiento.
mbargo, nos parece, que
curre frecuentemente,
del Quijote mas, pre-
e por quienes menos
leído. Les recordamos
en ha vulnerado el pro-
ha sido el alcalde. Nos
que: ¿Cómo no fue en
mento contestado? a lo
mos de decir: que sal-
nuestras faltas de con-
d en los debates, he-
rcitado la tolerancia y
do la contrariedad has-
mite de lo posible, con-
do los incumplimientos
nunciamos, en aras de
monía que no ha sido
ble.
olítica urbanística está
compromiso de: «Man-
onjuntos, trazados, edi-
etc., que nos identi-
con nuestro pasado».
el programa, no obs-
dos recuerdan el apre-
derribo del Asilo de
s, tolerado por el al-
saltándose cualquier
en contra, sin duda,
desmedido interés per-
ue en este asunto te-
ue ha multiplicado, con
de una pretendida re-
urbanística; afortuna-
e denegada. La eviden-
a en contra de cual-
rgumento que quiera
ra la realidad y pre-
conectar esta conducta
os intereses es, infan-

ecto al cumplimiento
n educativo del pro-
electoral, el alcalde se
licado en solitario y
gestión ha sido posi-
correctora, de un plan lesivo para los palentinos: Consideramos ocioso opinar más sobre este asunto, pues el protagonismo exclusivo del alcalde en la cuestión nos ahorra el párrafo.

Con relación a l a s obras apresuradamente solicitadas al último Pleno Corporativo, sin que hubiera mediado el tiempo mínimo, para un estudio responsable de las mismas, nunca hemos dicho que vayamos a rechazarlas. Hemos explicado que deseamos participar en la decisión, mas con el suficiente conocimiento de causa y las garantías mínimas de bondad en el proyecto. Utilizar esta postura, como acusación de intención paralizadora a la actividad municipal, no es recto. Por otra parte, pretender resolver el paro de nueve mil palentinos, con una obra de 40.000.000 en la que la participación de la maquinaria para el movimiento de tierras, consume gran parte de la cifra, resulta cuando menos, una ironía argumental cargada de mala intención. Sepan los palentinos, que esta obra era voluntad del alcalde reservarla para el año 1986, con el propósito de intentar deslumbrarles de cara a las elecciones y con sorpresa nos hemos visto envueltos en un planteamiento anticipado por no saberos qué intereses

Es claro, que no sólo esa obra sino otras muchas, las que se pueda, serán libradas desde el Pleno Municipal, para generar actividad. Mas no es menos cierto que ello, debe hacerse dentro de las posibilidades presupuestarias lamentablemente mediatizadas por la precariedad en que el Ayuntamiento está sumido y también, que la jerarquización de necesidades padecidas por la capital de los palentinos debe también ser tenida en cuenta.

Es menester decir aquí que la Hacienda Municipal sospechamos no está para alegrías. Y que la crisis afecta principalmente a los palentinos, sostenedores en definitiva de las cargas de su ciudad. Que gastar mucho del dinero de los demás es negocio fácil y habilidad común. Subrayemos que con la llegada de fondos abundantes a los Ayuntamientos Democráticos Españoles, hayan sido dirigidos por socialistas, conservadores, comunistas o neutros las obras y los equipamientos para las ciudades se han multiplicado, que las obras de ejecución directa por el Estado (Estación de autobuses de Palencia, por ejemplo) han sido muchas y son de agradecer a quienes las han propiciado, no a otros que se las han apuntado a beneficio de inventario. Prácticamente la totalidad de los alcaldes en activo durante la pasada legislatura, y con independencia del credo político al que estuvieran sirviendo, han sido felicitados p o r su gestión. Esta, fue facilitada por los cuantiosos ingresos y ayudas a las arcas municipales. Más la virtud, no estaba en gastar sino en gastar bien y con medida. En las administraciones descuidadas las importantes deudas adquiridas deben s e r compensadas con genio e inventiva. Elevar los impuestos para pagarlas, como se ha hecho en el Ayuntamiento de Palencia intentando remediar su desbarajuste económico en una solución fácil. Cuando cada palentino propietario de su vivienda, pague la contribución urbana medirá en cuánto se ha gravado a su bolsillo. Y cuando cada contribuyente llene el impreso de liquidación del impuesto de la renta de las personas físicas se dará más cuenta de cuánto es la nueva carga para remediar su maltrecha economía por gracia del Ayuntamiento. Y eso, sí que es contrario a lo prometido a los palentinos en el programa electoral.

Por fin y en aras de no resultar más prolijos, recordamos a la gestora que el alcalde ha sido y es deliberadamente culpable de la actual situación en el Ayuntamiento. Por nosotros fue reiteradamente advertido, que su conducta personalista,, dictatorial e interesada no la íbamos a apoyar indefinidamente. Que él sabe, no es el remedio, para los problemas que ha creado y que en su mano está la solución. Mas hemos de advertir que como el dios bifronte Jano tiene dos caras. Con una pide nuestra reconciliación sin mediar su propósito de enmienda y con otra instrumenta presiones urde planes para remediar la situación, arteramente. No es ese el camino. Nosotros deseamos trabajar en el Ayuntamiento honestamente y con generosidad de entrega, para cumplir los compromisos. Mas eso pasa necesariamente, por la reconstrucción del orden municipal, el ejercicio de la democracia interna y el respeto a la autoridad que cada concejal tiene. Otros raíles son vía muerta.

Sepan los palentinos que el Ayuntamiento, en cualquier caso va a funcionar a pesar de las dificultades y que se hallarán las soluciones y Palencia no perderá pues somos conscientes de nuestras responsabilidades entre las que se encuentra la dolorosa y valiente de poner transparencia y participación en la gestión del Ayuntamiento. Para nosotros hubiera sido más fácil contemporizar y tolerar, un dejar hacer y dejar pasar, por eso nos hemos decidido a no consentirlo en nombre precisamente de los palentinos que nos apoyen o que nos critiquen.

César Aparicio, Rafael Becerril y David Rodríguez.

Notas y Comunicados

COMUNICADO DEL PSOE DE PALENCIA EN CONTESTACION A LA CPOE

A la Comisión Ejecutiva Provincial del PSCL-PSOE de Palencia y al grupo socialista del Ayuntamiento nos sorprende que la CPOE (Confederación Palentina de Organizaciones Empresariales) acuse a nuestros concejales de la ingobernabilidad del Ayuntamiento de Palencia y del paro que puede conllevar la paralización de los planes de inversiones de esta Corporación.

Una vez analizadas las acusaciones vertidas por la CPOE, en nota enviada a los medios informativos el pasado 13 de abril, los socialistas queremos exponer los siguientes hechos para una mejor información de los ciudadanos:

1.—Que el Gobierno del Ayuntamiento está en manos del Grupo Popular, conforme a los resultados de las últimas elecciones y que, por tanto, este Grupo es el responsable principal de cuanto ha acontecido últimamente.

Son las propias contradicciones internas del Grupo Popular las que han originado la inestabilidad que estamos padeciendo y la ingobernabilidad del Ayuntamiento, y todo ello por actitudes oscurantistas y autoritarias del señor alcalde.

2.—Mucho tendría que decir la propia CPOE sobre el oscuro asunto del Asilo de Ancianos, cuyo solar es propiedad de Jesús Pascual, presidente de la CPOE derruido justamente al día siguiente de las elecciones municipales. La modificación del estudio de detalle de ese local desató un cúmulo de contradicciones, cuya exclusiva responsabilidad compete al señor alcalde y al mismo Jesús Pascual.

Ellos son los que han de explicar qué intereses se persiguen, y no el Grupo Socialista, que siempre ha mantenido la misma postura, oponiéndose a la destrucción del Asilo y a todo lo que vaya en detrimento de nuestro escaso patrimonio histórico-artístico.

Al mismo tiempo, la CPOE tendría que explicar a la ciudad de Palencia cuáles fueron sus compromisos con el señor Jambrina al elaborar la candidatura del Grupo Popular a las elecciones municipales. Nos consta que Jesús Pascual se comprometió a costear la campaña electoral del señor Jambrina poniendo a su disposición 40 millones de pesetas. ¿Cuál es la moneda que debe pagar la actual Corporación por tan alto costo?

3.—No nos sorprende, sin embargo, que Jesús Pascual, en nombre de la libertad de expresión, en cuya defensa nunca salió en tiempos pretéritos, defienda al director de "Radio Palencia Cadena SER», quien, aparte de atacar a las instituciones, ha llegado a insultar a los procuradores de Castilla y León llamándoles «payasos» y a acusar al Defensor del Pueblo de estar en convivencia con los etarras, aparte de negarse a admitir las réplicas oportunas de personas soezmente juzgadas a través de las ondas.

Ya es hora de que los propios empresarios sepan quiénes son realmente sus representantes; quiénes defienden realmente intereses comunes y quiénes defienden exclusivamente sus intereses particulares.

4.—La CPOE dice que «la tensión existente hace ingobernable la Corporación». El mensaje que conlleva tal afirmación es parcial, porque sitúa al causante de las actuales tensiones, el señor Jambrina, como víctima de la presión del Grupo Socialista, lo cual es, además de erróneo, tendencioso. Nosotros, señores de la CPOE, hemos venido denunciando hechos constatables, como éstos:

a) La actitud prepotente del señor alcalde, que niega información y participación a los ediles en materias que les son propias.

b) La creación de un Gabinete de Prensa destinado a defender los particulares intereses del señor Jambrina en vez de los del Ayuntamiento, junto a la prohibición que sufren los medios de comunicación de asistir a las comisiones permanentes.

c) Las constantes trabas impuestas por el señor alcalde a las asociaciones de vecinos en sus legítimos derechos de participación en la gestión municipal.

d) Los irrefrenables prejuicios del señor alcalde respecto a la Administración y sus representantes, haciendo recaer sobre éstos todos los males del Ayuntamiento y provocando tensiones (como la suspensión de ayudas a las escuelas públicas) que lejos de producir un diálogo civilizado, engendran crispaciones y malentendidos.

Miguel Valcuende González, (por el Grupo de Concejales Socialistas).

Enrique de Guzmán Mataix, (Secretario de Imagen del PSCL-PSOE).

"PONGA MUCHA ATENCION"

¿VD. HA OIDO HABLAR DE LA AYUDA ECONOMICA PERSONAL PARA LA ADQUISICION DE SU VIVIENDA?

EN PROCOCASA

LE INFORMAMOS Y TRAMITAMOS LA DOCUMENTACION PARA ACOGERSE A ESTOS BENEFICIOS

CALLE JOSE ZORRILLA, 1 ENTREPLANTA

M.C.D.2022

GALERIA DE ARTE

Acuarelas sobre «El misterio de la Salvación», de TOMAS CALVO, en la Caja de Ahorros y Préstamos

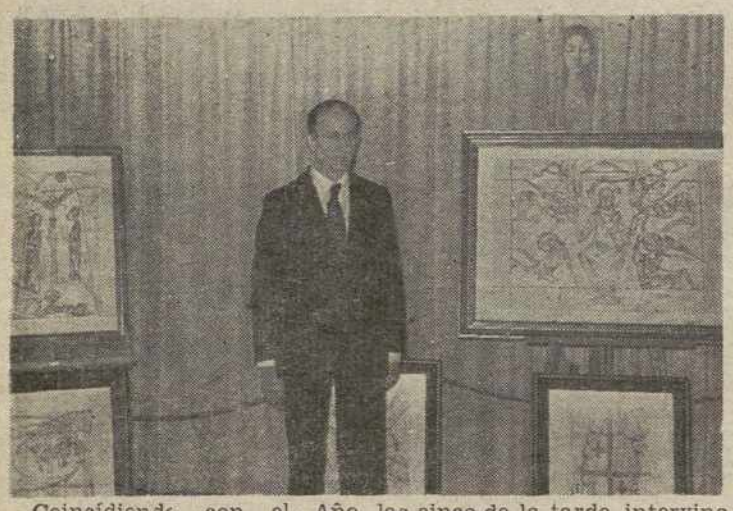

Coincidiendo con el Año Santo de la Redención, un artista local. Tomás Calvo ha inaugurado, en la Caja de Ahorros y Préstamos, de Palencia, su exposición de acuarelas sobre la "Simbología del misterio de la Salvación".

Son cuarenta cuadros, realizados a la acuarela, sobre el referido tema.

Es la primera vez que Tomás Calvo expone en Palencia, aunque ya lo realizó en otros lugares. En esta ocasión, el tema monográfico no resulta monótono, sino expresivo, por cuanto el pintor, con profundidad de ideas y variedad de exposición en ellas, ha logrado una diversificación plástica rica en motivos y en matices

Tomás Calvo ha hecho una pintura de ideas. Toma figuras centrales del Misterio: Jesús, la Virgen María y la Cruz, así como los 7 Angeles del Apocalipsis y añade a ellas los símbolos: clavos, espinas, pan, peces, sepulcro, cáliz, flagelos, columna, llaves, etc., para componer una estampa plástica imaginada, pero honda en la significación.

Por otra parte, la mano de Tomás Calvo en el trazo y en la expresión es segura. Pinta con pulcritud con agudeza de treazo, muy estilizadamente, dando a cada línea la categoría de un contenido, y los gestos son cicatrices, y las cicatrices gestos para conseguir que, con una economía grande de mancha, resulte una estampa firme del hecho plasmado.

El hacer de Tomás Calvo, un hombre muy versado en este tema, es, además, elegante y limpio. La sobriedad del dibujo, con empleo preferente del tono malva que pone un color genuínamente patético en algunos temas (los rostros del Señor, en la Sábana Santa de Turín o en el lienzo de la Verónica, o la cara de la Virgen, por ejemplo) aportan a la unidad del tema ese espíritu etéreo sustancial. Tomás Calvo dice, con su pulcritud pictórica (una limpieza segura y total en cada cuadro), con su agilidad de líneas y con su contenido expresivo, todo el mensaje que su pintura simbólica posee, y, además, toda la sensación emotiva que de su respectivo contenido espiritual se desprende.

Una exposición, en suma, muy imaginativa y muy bien realizada, en la que el esquema juega con la idea, para traducir al lenguaje pictórico no sólo la gracia plástica, sino la invitación a la meditación.

FELIX BUISAN CITORES

— O —

El Viernes Santo, día 20, a las cinco de la tarde, intervino en el acto inaugural de esta exposición, don Angel Sancho, director del Museo Diocesano de Palencia

Hizo la presentación de la muestra y de su autor, con un análisis, detenido de las obras expuestas, destacando su simbología y su expresión, a la vez que definió la personalidad de Tomás Calvo, del que destacó su formación artística y su profundo conocimiento del tema presentado, cuyas obras venían a añadir, en este final del Año Santo de la Redención, y en las jornadas penitenciales de la Semana Santa y Pascua, un motivo más de comunicación y vivencia con el misterio de la Salvación tratado

Esta exposición, permanecerá abierta hasta el día 30 del actual, y podrá visitarse de 7 a 9, los días laborables, y de 12 a 2, los festivos.

CURSOS DEL INEM

El pasado día 16 de abril tuvo lugar en Palencia la clausura de un Curso de Mecánico de Motores de Explosión, que se ha venido desarollando desde el 16-12-83.

El acto de clausura fue presidido por don Olegario Rodríguez González, jefe de la Sección de Formación, acompañado del jefe de estudios del Centro Fijo de Formación Profesional Ocupacional de Palencia, don Jesús Martínez Aragón, junto con el docente encargado de la impartición del mismo don Avelino Cuñado Gutiérrez y los doce alumnos que lo han finalizado.

En primer lugar tomó la palabra el jefe de la Sección de Formación, agradeciendo a los alumnos, tanto la asistencia como el aprovechamiento manifestado a lo largo del curso. Asimismo hizo una amplia exposición del conjunto de actividades que actualmente realiza el INEM tanto en lo que se refiere a formación como empleo, desempleo, prestaciones y orientación profesional.

Posteriormente tomó la palabra el monitor encargado del curso señor Cuñado Gutiérrez quien manifestó la cualificación adquirida por los alumnos a lo largo de las 383 horas que ha tenido de duración, donde se han impartido entre otras las unidades didácticas siguientes: Ajuste, manejo de herramientas instrumentos de medida y verificación, dibujo e interpretación de planos, desmontaje y montaje de motores, verificación, reparación, puestas a punto, funcionamiento, embrague y transmisión, investigación de averías, tecnología y cultura técnica propia del oficio.

Seguidamente tomó la palabra el señor Martínez Aragón, agradeciendo a los alumnos el esfuerzo que han tenido que llevar a cabo para la realización del curso, pero que este esfuerzo sería compensado por los conocimientos adquiridos que les permite poseer una cualificación profesional merecedora de un puesto de trabajo, que esperamos se produzca en el más breve plazo.

Acto seguido se procedió a la entrega de certificados acreditativos del aprovechamiento del curso a los alumnos, estableciéndose como acto final un coloquio donde fueron aclarados varios puntos de interés para los mismos, quedando clausurado el curso al final del mencionado coloquio.

oOo

EL INEM HA ORGANIZADO UN CURSO DE MECANICO DE MOTORES DE EXPLOSION

El Instituto Nacional de Empleo, tiene previsto impartir en Palencia un Curso de Mecánico de Motores de Explosión, con la finalidad de formar a todas aquellas personas interesadas en la especia

Las características docentes del curso son guientes:

—Localidad de impar Palencia.

—Fecha prevista de zo: Primera quincena de

—Duración aproximada tro meses

—Número de alumnos

—Horario: 3 horas de lunes a viernes.

—Requisitos de acceso yores de 16 años, estudi marios o certificado de adptitudes físicas para arollo de la especialidad

El plazo de inscripción lizará el próximo día 2 de yo.

Para una mayor infor ción, puede acudir al Ins Nacional de Empleo, Cen Formación Profesional Ocu cional, Plaza de Abilio Cal rón, 4, segunda planta.

Cartas al Director

ES NECESARIO Y URGENTE EMBARDAR EL MONTE

Si queremos que no desaparezcan los conejos del Monte el Viejo y poder tener un bonito sitio para dar rienda suelta a nuestra afición cinegética, es urgente y necesario poner manos a la obra y embardar el monte de Palencia.

Como todos sabemos, es un monte muy conejero y tanto es así que si no fuera por esta circunstancia a estas alturas con las picias que le hacen no habría ni rastro de esta especie y ahora es el momento en que paseas por dentro de las rozas tan pobladas de matas y se ven bastante freza y muchos escarbaderos, con sus correspondientes bocas entrematadas y muy seguidas, esto quiere decir que no se han exterminado todavía.

Existen unos términos dentro del monte, como son El Pico de Murcielaguito, Valdesantos, El Camino de los Palos, Las Canteras de Bárcena, La Roza del Medio, Carroplumas, Las Canteras de Carroplumas, El Hoyo de Buen Trigo, donde bien se podían hacer en el corazón de estos términos cuatro o seis bardos en cada uno y no en las proximidades de los páramos para evitar los daños en los sembrados, ya que en todas estas rozas mencionadas hay muchas bocas entrematadas, que al haber desaparecido los bardos que había en las camperas (que eran muchísimos) los conejos por el instinto de conservación para evitar el recelo del raposo y las mañas de los furtivos han hecho su vivac entre las matas más espesas.

Por consiguiente una solución sería, con una aportación de ICONA, Ayuntamiento y Venatoria, contratar a unos obreros y bajo la dirección de ICONA asistidos por el guarda de la Casa Pequeña, comenzar el embarde, pues de esta manera en dos años se vería aumentada esta especie muy considerablemente, ya que la epidemia de la mixomatosis creo va decreciendo.

También es muy necesario se vigile a los que suben rifles tanto de calibre pequeño como grande, pues están acabando con las encinas más bonitas del monte, que cada año echan menos hojas y más ralas, debido a los impactos que tienen de estos "deportistas pero menos" del tiro olímpico.

Queda de Vd. muy atte.

Juan MORENO MARTINEZ

SUCESOS EN LOS PUEBLOS

Hallado el cadáver de una muje en Cubillas de Cerrato

Sobre las 10'30 horas de la mañana del sábado pasado hallado en su vivienda de la localidad de Cubillas de Ce el cadáver de Teresa Fernández Sebastián, de 56 años, sol natural y vecina del citado pueblo, con las venas de los br cortadas con unas tijeras que aparecieron a su lado, lo hace pensar que fue un suicidio.

El cuerpo sin vida de Teresa Fernández fue encontr por un sobrino suyo de 4 años, cuyos padres se encontr pasando estos días de vacaciones con ella.

Las causas que le llevaron a quitarse la vida aún están muy claras, aunque se ha podido saber que Teresa p cía algunos trastornos y estaba bastante imposibilitada.

ACCIDENTES DE CIRCULACION

A las 12'30 horas de ayer domingo, en el kilómetro de la carretera C-615 (Palencia-Riaño), en término de Valde dillo, el turismo Renault-8, matrícula P-22.047, conducido Rocío Lorenzo Fernández, de 19 años, se salió de la ca y colisionó contra un árbol de la margen derecha, resultan con heridas de pronóstico leve. Herida grave resultó su tra Ana María Fernández Macho, de 51 años, que tuvo que trasladada a Palencia.

—— : : ——

A las 14'45 horas de ayer domingo, en el kilómetro de la carretera P-400 (Villoldo-Baltanás), en la travesía Torquemada, colisionaron un Renault-14, matrícula BI-6 conducido por Alfredo Vázquez Cardenal, de 25 años, que sultó ileso, y una bicicleta conducida por el menor de 9 a Oscar San Martín Becerril, que resultó con heridas leves.

—— : : ——

A las 14'45 horas de ayer domingo, en el kilómetro de la carretera C-611 (Tordesillas-Riaño), en término de Pu los del Rey, el turismo Renault Alpine matrícula M-981 conducido por José Manuel Luengo Alonso, al hacer un lantamiento, se salió de la calzada, resultando herido leve igual que su esposa Angeles Vidales Quintana, vecinos Villada.

SOBRE EL ROBO DE MULTIPLES EFECTOS A UNA SUBDITA ALEMANA

En relación con el robo efectuado a una súbdita alem en la noche del 5 al 6 de abril, en término de Magaz, cuando pernoctaba en el Hotel-Restaurante Manu, kilómetro 75 la carretera N-620, hemos recibido una carta de la perjudi da, con una lista completa de los efectos que le desaparec del portaequipajes de su Mercedes 240 D, matrícula alem B-AM 7561.

La súbdita alemana, Ingrid-Ines Lehmann, residente Berlín Occidental, periodista e investigadora, hacía un v de Berlín a Lisboa y en la noche citada pernoctaba, al igual otros tres súbditos alemanes, en el Hotel Manu, tras el había dejado apartado su coche.

En la relación de objetos sustraídos, figuraban dos m tas, dos bolsos, una máquina fotográfica, un radio-casse quince cassettes, miles de folios con indicaciones bibliogra sobre el cine portugués, trabajo de cuatro años de inves ción; libros, revistas, periódicos, numerosas prendas de ve zapatos, bebidas y perfumes.

Una carta con la relación completa de los objetos robados ha sido enviada por Ingrid-Ines a la Comisaría de Policía Palencia, al no haber podido hacer una declaración porm rizada ante la Guardia Civil de Venta de Baños, cuando a denunciar el robo.

A través de nuestro periódico, quiere hacer un llamamie por si apareciesen algunos de los objetos robados, la mayo de estricto interés personal. Pero sobre todo lamenta pérdida de los folios fruto de su larga labor de investiga de los cuales no conserva copia.

A través de su carta suplica la notificación en Comisa de cualquier hallazgo de sus cosas robadas, prometiendo gratificación por su devolución.

M.C.D.2022

DEPORTES

uplemento semanal

NO REACCIONA EL PALENCIA

TAMPOCO EN VALLECAS

Tampoco en Vallecas tuvo su día el Palencia y se vino de vacío de Madrid, en la que posiblemente era su última oportunidad de remontar el vuelo para evitar el descenso. Ante el Rayo, el Palencia volvió a dar una pobre impresión y hasta las pocas ocasiones de gol que se elaboraron fueron desperdiciadas por la torpeza de sus rematadores, como en esta ocasión de Marcelo.—(Foto LUIS)

MIEDO ANTE EL COLISEO

(PAGINAS 6, 7, 8, 9 y 12)

PRIMERA DIVISION

EL ATHLETIC BILBAO, casi CAMPEON DE LIGA

(Páginas 2 y 3)

ATLETISMO

ANA ISABEL ALONSO y MARIA JESUS MONTOYA, también campeonas de España en pista

(Página 11)

M.C.D.2022

LA LIGA FUTBOLISTICA

Resultados y clasificaciones

PRIMERA DIVISION

RESULTADOS:

Barcelona-Español	5-2
Salamanca-At. Madrid	2-2
Zaragoza-Sevilla	1-1
Cádiz-Osasuna	0-0
R. Sociedad-Mallorca	1-0
Valencia-Ath. Bilbao	1-2
Málaga-Murcia	1-0
Betis-Gijón	3-0
R. Madrid-Valladolid	2-1

CLASIFICACION

	J.	G.	E.	P.	F.	C.	Ptos.
1.—Ath. Bilbao	33	19	9	5	51	30	47+15
2.—R. Madrid	33	21	5	7	57	36	47+13
3.—Barcelona	33	19	8	6	60	27	46+12
4.—At. Madrid	33	17	8	8	52	45	42+10
5.—Betis	33	17	4	12	45	39	38+ 4
6.—R. Sociedad	33	14	9	10	42	33	37+ 3
7.—Zaragoza	33	11	11	11	46	40	33— 1
8.—Español	33	10	13	10	41	42	33+ 1
9.—Málaga	33	11	11	11	41	33	33— 1
10.—Sevilla	33	12	8	13	39	41	32
11.—Murcia	33	10	11	12	39	35	31— 1
12.—Valencia	33	12	7	14	42	44	31— 3
13.—Gijón	33	10	8	15	36	44	28— 4
14.—Osasuna	33	11	6	16	29	40	28— 4
15.—Valladolid	33	10	7	16	43	60	27— 5
16.—Cádiz	33	6	9	18	35	50	21—13
17.—Salamanca	33	5	10	18	28	56	20—14
18.—Mallorca	33	3	14	16	26	55	20—12

PARTIDOS PARA LA PROXIMA JORNADA

At. Madrid-Barcelona (1-2)
Sevilla-Salamanca (0-1)
Osasuna-Zaragoza (0-2)
Mallorca-Cádiz (0-3)
Ath. Bilbao-R. Sociedad (1-0)
Murcia-Valencia (1-1)
Gijón-Málaga (1-3)
Valladolid-Betis (1-3)
Español-R. Madrid (0-1)

(Los resultados entre paréntesis corresponden a la primera vuelta).

Segunda División

RESULTADOS:

Tenerife-Oviedo	2-0
Rayo V.-PALENCIA	1-0
Hércules-Las Palmas	3-0
Bilbao Ath.-Castilla	2-2
Cartagena-Huelva	3-0
Coruña-Celta	1-3
Santander-Castellón	4-0
At. Madrileño-Algeciras	1-1
Barcelona At.-Elche	3-2
Granada-Linares	3-0

CLASIFICACION

	J.	G.	E.	P.	F.	C.	Ptos.
1.—Bilbao Ath.	33	18	10	5	55	32	46+12
2.—Santander	33	16	11	6	51	32	43+ 9
3.—Castilla	33	17	9	7	60	40	43+11
4.—Hércules	33	14	12	7	39	29	40+ 6
5.—Elche	33	14	9	10	57	37	37+ 5
6.—Celta	33	13	10	10	40	33	36+ 4
7.—Granada	33	12	10	11	34	31	34+ 2
8.—Castellón	33	13	7	13	42	51	33+ 1
9.—Barcelona At.	33	11	10	12	40	46	32
10.—Coruña	33	11	10	12	32	34	32— 2
11.—Oviedo	33	12	8	13	40	43	32— 2
12.—Las Palmas	33	11	10	12	40	46	32
13.—Huelva	33	9	12	12	27	43	30— 2
14.—At. Madrileño	33	10	9	14	56	56	29— 5
15.—Linares	33	9	10	14	33	48	28— 4
16.—Tenerife	33	9	10	14	38	44	28— 6
17.—Algeciras	33	8	12	13	29	38	28— 4
18.—Cartagena	33	7	13	13	30	41	27— 7
19.—PALENCIA	33	8	10	15	29	42	26— 8
20.—Rayo V.	33	6	12	15	30	45	24—10

PARTIDOS PARA LA PROXIMA JORNADA

PALENCIA-Oviedo (1-0)
Las Palmas-Rayo V. (3-1)
Castilla-Hércules (2-2)
Huelva-Bilbao Ath. (0-0)
Celta-Cartagena (1-2)
Castellón-Coruña (1-2)
Algeciras-Santander (1-2)
Elche-At. Madrileño (3-3)
Linares-Barcelona At. (2-4)
Granada-Tenerife (1-4)

(Los resultados entre paréntesis corresponden a la primera vuelta).

SEGUNDA DIVISION "B"

GRUPO PRIMERO

RESULTADOS:

Tarragona-Avilés Ind.	3-1
Spórting At.-Lérida	2-1
Sestao-Huesca	4-1
Baracaldo-Endesa	0-1
Arosa-Compostela	1-0
Osasuna Pr.-Ferrol	2-0
Sabadell-Figueras	1-0
Andorra-San Sebastián	1-3
Binéfar-Alavés	1-1
Logroñés-Erandio	3-0

CLASIFICACION

	J.	G.	E.	P.	F.	C.	Ptos.
1.—Logroñés	33	18	8	7	60	23	44+12
2.—Sabadell	33	17	10	6	66	27	44+10
3.—Alavés	33	18	7	8	53	30	43+11
4.—Tarragona	33	18	7	8	51	30	43+ 9
5.—Sestao	33	17	7	9	52	30	41+ 7
6.—Figueras	33	16	7	10	48	44	39+ 7
7.—Binéfar	33	16	6	11	42	31	38+ 6
8.—San Sebastián	33	14	9	10	39	32	37+ 5
9.—Andorra	33	13	10	10	46	36	36+ 2
10.—Osasuna Pr.	33	14	7	12	34	34	35+ 1
11.—Lérida	33	12	9	12	44	37	33— 1
12.—Spórting At.	33	14	5	14	41	38	33— 1
13.—Arosa	33	11	7	15	36	53	29— 5
14.—Endesa	33	10	9	14	35	45	29— 3
15.—Compostela	33	9	10	14	32	46	28— 4
16.—Avilés Ind.	33	10	5	18	43	62	25— 9
17.—Baracaldo	33	9	6	18	38	64	24—10
18.—Erandio	33	9	6	18	36	60	24— 8
19.—Huesca	33	8	5	20	30	58	21—11
20.—Ferrol	33	3	8	22	19	65	14—18

PARTIDOS PARA LA PROXIMA JORNADA

Lérida-Avilés Ind. (1-2)
Huesca-Spórting At. (1-0)
Endesa-Sestao (1-4)
Compostela-Baracaldo (2-3)
Ferrol-Arosa (1-3)
Figueras-Osasuna Pr. (2-0)
San Sebastián-Sabadell (2-2)
Alavés-Andorra (2-3)
Erandio-Binéfar (0-3)
Logroñés-Tarragona (0-1)

(Los resultados entre paréntesis corresponden a la primera vuelta).

GRUPO SEGUNDO

RESULTADOS:

Ibiza-Lorca	0-0
Jaén-C. Sotelo	3-2
Albacete-Alcalá	1-1
Linense-Hospitalet	1-1
Poblense-Alcoyano	2-0
Badajoz-Antequerano	1-0
Talavera-Ceuta	1-1
Córdoba-Jerez	0-0
Zamora-Portuense	1-0
Parla-Aragón	2-0

CLASIFICACION

	J.	G.	E.	P.	F.	C.	Ptos.
1.—Lorca	33	17	9	7	44	24	43+ 9
2.—Jaén	33	18	7	8	58	38	43+ 9
3.—C. Sotelo	33	17	5	11	51	31	39+ 5
4.—Alcoyano	33	15	9	9	52	38	39+ 7
5.—Alcalá	33	17	5	11	48	36	39+ 7
6.—Badajoz	33	17	5	11	34	26	39+ 5
7.—Albacete	33	15	8	10	45	33	38+ 4
8.—Jerez	33	14	9	10	45	35	37+ 5
9.—Parla	33	11	11	11	39	43	33+ 1
10.—Talavera	33	9	13	11	33	38	31— 3
11.—Linense	33	12	7	14	45	52	31— 3
12.—Hospitalet	33	10	10	13	31	42	30— 2
13.—Aragón	33	12	6	15	40	42	30— 2
14.—Ceuta	33	10	10	13	37	44	30— 2
15.—Poblense	33	10	9	14	36	36	29— 5
16.—Antequerano	33	13	3	17	35	44	29— 3
17.—Zamora	33	12	5	16	27	34	29— 3
18.—Portuense	33	10	9	14	29	46	29— 3
19.—Ibiza	33	5	11	17	27	47	21—13
20.—Córdoba	33	6	9	18	26	53	21—13

PARTIDOS PARA LA PROXIMA JORNADA

Calvo Sotelo-Lorca (0-0)
Alcalá-Jaén (2-0)
Hospitalet-Albacete (1-4)
Alcoyano-Linense (0-1)
Antequerano-Poblense (0-1)
Ceuta-Badajoz (0-0)
Jerez-Talavera (1-1)
Portuense-Córdoba (0-0)
Aragón-Zamora (1-2)
Parla-Ibiza (1-1)

(Los resultados entre paréntesis corresponden a la primera vuelta).

Tercera División

GRUPO OCTAVO

RESULTADOS:

V. DE BAÑOS-Valladolid Pr.	2-3
R. Burgos-Medinense	5-0
Cacabelense-Toresana	4-0
Bembibre-Coyanza	3-0
Toreno-La Bañeza	0-0
Leonesa-Ejido	1-1
Astorga-Salas	1-1
GUARDO-Ponferradina	0-1
C. OLIMPICO-Arandina	3-2
Universitario-Salmantino	1-1

CLASIFICACION

	J.	G.	E.	P.	F.	C.	Ptos.
1.—R. Burgos	33	23	6	4	94	20	52+19
2.—Leonesa	33	22	7	4	66	22	51+17
3.—Astorga	33	20	8	5	60	34	48+14
4.—Bembibre	33	19	6	8	54	31	45+ 9
5.—Ponferradina	33	18	8	7	55	32	44+12
6.—Salmantino	33	15	11	7	50	26	41+ 9
7.—Valladolid Pr.	33	16	9	8	67	28	41+ 7
8.—Toreno	33	13	9	11	32	32	35+ 1
9.—Arandina	33	11	8	14	42	42	30— 2
10.—Universitario	33	8	13	12	44	51	29— 3
11.—Salas	32	10	9	13	50	59	29— 1
12.—C. OLIMPICO	33	11	7	15	38	60	29— 5
13.—La Bañeza	33	9	10	14	38	42	28— 4
14.—Toresana	33	11	5	17	35	58	27— 5
15.—Cacabelense	33	6	11	16	26	65	23—11
16.—Medinense	32	7	9	16	32	63	23—11
17.—Coyanza	33	6	10	17	35	57	22—10
18.—GUARDO	33	9	4	20	37	67	22—12
19.—V. DE BAÑOS	33	6	10	17	34	58	21—13
20.—Ejido	33	6	8	19	31	67	20—12

PARTIDOS PARA LA PROXIMA JORNADA

Medinense-Valladolid Pr. (2-2)
Toresana-R. Burgos (0-4)
Coyanza-Cacabelense (2-2)
La Bañeza-Bembibre (1-2)
Ejido-Toreno (0-2)
Salas-Leonesa (1-4)
Ponferradina-Astorga (0-3)
Arandina-GUARDO (0-1)
Salmantino-C. OLIMPICO (0-1)
Universitario-V. DE BAÑOS (1-1)

(Los resultados entre paréntesis corresponden a la primera vuelta).

Regional Preferente

GRUPO "A"

RESULTADOS:

Rondilla-San Pedro Reg.	3-2
Pradoluengo-At. Burgalés	4-0
OSORNO-VILLADA	1-1
Lermeño-Tordesillas	2-1
HERRERA-Briviesca	1-3
Olmedo-Trespaderne	3-1
Iscar-CARRION	2-0
Tudela-Roa	2-0
Laguna-Peñafiel	1-0

CLASIFICACION

	J.	G.	E.	P.	F.	C.	Ptos.
1.—Briviesca	32	19	8	5	70	28	46+14
2.—Laguna	32	17	10	5	48	28	45+13
3.—Olmedo	32	18	8	6	67	41	44+13
4.—Lermeño	32	18	5	9	63	37	41+ 9
5.—VILLADA	32	16	6	10	60	47	39+ 9
6.—Trespaderne	32	14	8	10	58	48	36+ 4
7.—Peñafiel	32	14	7	11	50	46	35+ 3
8.—San Pedro Reg.	32	15	4	13	45	35	34+ 2
9.—Pradoluengo	31	13	3	15	40	63	29— 1
10.—HERRERA	32	13	3	16	42	46	29— 3
11.—Roa	32	11	7	14	55	47	29— 3
12.—Rondilla	32	9	8	15	54	60	26— 6
13.—Iscar	32	11	4	17	49	57	26— 6
14.—Tudela	31	9	8	14	35	55	26— 6
15.—OSORNO	32	7	11	14	39	62	25— 7
16.—At. Burgalés	31	9	6	16	30	35	24— 6
17.—Tordesillas	32	7	7	18	32	64	21—11
18.—CARRION	31	4	10	17	32	70	18—14

PARTIDOS PARA LA PROXIMA JORNADA

Rondilla-Peñafiel (2-2)
S. Pedro Reg.-Pradoluengo (1-2)
At. Burgalés-OSORNO (0-1)
VILLADA-Lermeño (1-3)
Tordesillas-HERRERA (0-5)
Briviesca-Olmedo (3-4)
Trespaderne-Iscar (0-1)
CARRION-Tudela (1-4)
Roa-Laguna (1-2)

(Los resultados entre paréntesis corresponden a la primera vuelta)

M.C.D.2022

RIMERA DIVISION

si decisiva victoria del At. Bilbao en Valencia

VALENCIA, 1; TH. BILBAO, 2

Luis Casanova ante 000 espectadores.
cia: Sempere, Granillo, Arias, Serrat, Ro-Castellanos (Subirats), o, Ribes (G. Pitarch), Kempes.
Bilbao: Zubizarreta, , Goicoechea, Lice-e la Fuente, Pachi Sa-ola (Noriega), Urtubi, ndica (Sarabia) y Ar-

o: Sánchez Arminio o). Tarjeta amarilla a

inuto 7. Dani resuel-Melee.
linuto 80: García Pi-nte la salida de Zubi-

linuto 85: Centro de e cabecea Noriega.
hlétic de Bilbao se ha justo vencedor del de-encuentro jugado esta Mestalla, merced al tiempo realizado, en dominó de principio a Valencia.

BARCELONA, 5; ESPAÑOL, 2

lona, 22 (Efe). — El a derrotó al español en partido correspon-la penúltima jornada era División.
scanso se llegó con el o de 4-1.
lona: Urruti, Sánchez, Alesanco, Julio Al-Víctor, Rojo, Maradona, , Clos (Esteban) y

iol: N'Kono, Arabi, do, Miguel Angel, Co-, Molinos (Márquez), Orejuela II, Laurid-ménez y Forcadell (Pa-

ó el colegiado arago-Pérez, que mostró tar-directa a Maradona poco antes había amo-verbalmente, y dos amarillas y, consi-mente también la roja, a.
inuto 8: Marcos, apro-ó un rechace en el pos-

linuto 12: Carrasco, de a centro de Marado-

linuto 20: Marcos re-n rechace de N'Kono.

Cuatro goles de Marcos y expulsión de Maradona, en el Barcelona-Español

3-1. Minuto 27: Zúñiga a centro de Lauridsen.

4-1. Minuto 34: Marcos, después de un rebote en un contrario.

4-2. Minuto 59: Márquez, después de un fallo defensivo local

5-2. Minuto 86: Cuarto gol de Marcos, de duro disparo.

El Barcelona y el Español han brindado a los aficionados un encuentro que ha resultado entretenido por la gran cantidad de goles marcados y, también, por el gran juego desarrollado por el ataque azulgrana en primer tiempo.

A los 39 minutos el árbitro expulsó a Maradona, a raíz de una jugada en la que éste entró con fuerza a Miguel Angel, estimando el público que merecía la amarilla. En la continuación, a los ocho minutos, fue Zúñiga el que tuvo que abandonar el terreno al serle mostrada la segunda tarjeta amarilla por un derribo a Clos.

REAL SOCIEDAD, 1; MALLORCA, 0

Real Sociedad: Arconada, Celayeta, Górriz, Gajate, Sagárzazu, Larrañaga (Orbegozo), Zubillaga, Zamora, Baquero (Beguiristain), Uralde y López Ufarte.

Mallorca: Zubeldía, Zuviría, Da Costa, Gallardo, Amer, Delgado Riado, Higuera (Juani), Verón, Armstrong y Barrera.

Arbitro: Damín Rendón (andaluz).

Gol, en el minuto 32, de López Ufarte, con la complicidad de un defensa.

Soporífero encuentro el que Real Sociedad y Mallorca han brindado hoy en Atocha en una tarde tórrida en la que el mal juego en el que rivalizaron ambos equipos, acabó aburriendo al respetable.

BETIS, 3; GIJON, 0

Betis: Esnaola, Diego, Mantilla, Alex, Gordillo, Parra, Ortega (Suárez), Cardeñosa, Rincón, Paco (Melchor), y Calderón.

Gijón: Ablanedo II, Redondo, Espinosa, Ablanedo I, Pereda, Jiménez, Mesa, Joaquín, Eloy (Zurdi), Cunninghan (Abel) y Ferrero.

Arbitró el colegiado castellano Lamo Castillo, que mostró tarjetas amarillas a Redondo y Ortega.

1-0. Minuto 35 Calderón, en jugada personal.

2-0. Minuto 58, Calderón, a centro de Gordillo.

3-0. Calderón, de penalty.

Buen partido del Betis, que tuvo en Calderón a su gran figura en una tarde muy inspirada del exterior izquierdo argentino, que marcó tres goles de bellísima factura.

ZARAGOZA, 1; SEVILLA, 1

Zaragoza: Vitaller, Casuco, Salva, Morgado, Juan Carlos, Güerri, Conde (Corchado), Barbas, Herrera Amarilla y Valdano.

Sevilla, Buyo, Curro (Rivas), Serna, Alvarez, San José, Francisco, Ruda, Montero. Juan Carlos, Ramón (Alvarez) y Moisés.

Arbitro: Borrás del Barrio (Balear).

Goles de Amarilla en el minuto 8, a pase de Valdano y de Moisés en el 41, tras una cesión de Ramon.

El Zaragoza, con el empate de esta tarde, ha cedido su decimocuarto punto en la presente liga en su estadio de La Romareda, o que le colocó con un negativo, mientras que el Sevilla se libra del negativo que arrastraba. El resultado ha sido justo y refleja fielmente los escasos aciertos de ambos conjuntos.

SALAMANCA, 2; ATLETICO DE MADRID 2

Salamanca: Lozano, Serafín, Benede, Bezares, Miguel Angel, Abajo, Pepe, Orejuela, Cabrero (Angel) Micanovic (Balín) y Arrién.

Atlético de Madrid: Mejías, Votava, Arteche, Balbino, Clemente (Juanjo), Julio Prieto, Quique, Landáburu, Marina (Rubio), Hugo Sánchez y Cabrera

Arbitro: García Carrión (valenciano) ha mostrado tarjetas amarillas a Serafín y Votava.

Goles.

0-1. Minuto 17: Centro de Votava que remata Hugo Sánchez.

1-1. Minuto 37: Fallo de la defensa atlética que aprovecha Arrién.

2-1. Minuto 55: Penalty a Angel que transforma Orejuela.

2-2 Minuto 9: Cabrera remata un rechace en corto de Lozano.

Con empate a dos goles y en un partido escaso de calidad se ha despedido el Salamanca de su afición y de la Primera División en la presente temporada.

Esta última visita correspondió al Atlético de Madrid que tampoco ha efectuado un buen juego y de ahí que el reparto de puntos sea lo más equitativo en un encuentro en que el aburrimiento ha sido el común denominador.

REAL MADRID, 2; VALLADOLID, 1

Real Madrid: Miguel Angel, Chendo, Bonet, Stielike, Camacho, Angel, Gallego (Juan José), Salguero, Pineda, Santillana y Butragueño (Martín Vázquez).

Valladolid: Fenoy, Aracil, Santos, García Navajas, Richard, Eusebio, Moré (Minguela), Gail, Jorge (Pepín), Da Silva y Yáñez.

Arbitro: Martín Navarrete (Andaluz). Tarjetas amarillas a Da Silva y Angel.

Goles:

1-0. Minuto 15: Falta de Santos a Santillana, que transformó Salguero

2-0. Minuto 52: Envío de Gallego y Santillana marca de volea.

2-1. Minuto [illegible]: Falta de Gallego a Yáñez, que transforma Da Silva.

Nulo partido del Real Madrid que, atenazado por los nervios y por su evidente baja forma a estas alturas de temporada, ganó a trancas y barrancas a un Valladolid que, durante todo el partido, hizo honor a la publicidad de sus camisetas; una firma de mermeladas.

El Real Madrid, casi más pendiente del marcador simultáneo que de otra cosa, volvió a fracasar como bloque. Sólo Stielike, inconmensurable, fue el peón hábil de otras tardes y Butragueño, que reaparecía y que fue sustituido entre la bronca del público al banquillo, se cansó de abrir huecos a sus compañeros.

CADIZ, 0; OSASUNA, 0

Cádiz: Cedrún, Manolito, Padilla, Vojinovic, Amarillo, Vilches, Benito, Dieguito (Francis), Mejías II, Escobar y Mágico González.

Osasuna: Vicuña, Esparza, Tirapu, Castañeda, Mina, Bayona, Lumbreras Arechavaleta, Cándido (Dioni), Echevarría y Martín.

Arbitro: Urízar Azpitarte (vizcaíno). Mostró tarjetas amarillas a Manolito, Escobar, Castañeda y González.

El gol se negó esta tarde para los locales en un encuentro bastante aburrido frente al Osasuna, que vino a hacer su partido y acabó logrando su propósito de conseguir la igualada.

ABLA DE GOLEADORES

IMERA DIVISION

17: Juanito (R. Ma-y Da Silva (Valladolid).

14: López Ufarte (R. d) y González (Cá-

13: Santillana (R.).

12: Hugo Sánchez drid) y Marcos (Bar-).

11: Figueroa (Mur-Maradona (Barcelona) (Betis).

10: Amarilla (Zarago-quero (R. Sociedad), o (Barcelona) y Gi-(Español).

9: Roberto (Valen-rabia (Ath. Bilbao), (R. Sociedad), Irigui-suna), Orejuela (Salamanca) José (Málaga) y Mejías II (Cádiz).

SEGUNDA DIVISION

Con 23: Julio Salinas (Bilbao Atlétic).

Con 21: Butragueño (Castilla).

Con 15: González (At. Madrileño) y Mestre (Castellón).

Con 13: Cuevas (At. Madrileño y Rubén Cano (Tenerife).

Con 12: Boria (Elche) y Michel (Castilla).

Con 11: Mercader (Celta), Neri (Elche) y Quique (Santander).

Con 9: Benito y Contreras (Las Palmas), Bernal (Santander), **Camuel (Palencia)**, Salamanca (Oviedo), Sanabria (Hércules) y Víctor (Linares).

QUINIELA GANADORA

5 variantes

1	Barcelona-Español	1
2	Salamanca-At. Madrid	X
3	Zaragoza-Sevilla	X
4	Cádiz-Osasuna	X
5	R. Sociedad-Mallorca .	1
6	Valencia-At. Bilbao ...	2
7	Málaga-Murcia	1
8	Betis-Gijón	1
9	R. Madrid-Valladolid ..	1
10	Hércules-Las Palmas ..	1
11	Cartagena-Huelva	1
12	Coruña-Celta	2
13	Santander-Castellón ..	1
14	Granada-Linares	1

QUINIELA HIPICA

Madrid, 22. (Efe).—Cuando se lleva escrutado el 50 por 100 de los boletos de la quiniela hípica, no aparece ningún máximo acertante de seis resultados, por lo que si hubiera un solo se llevaría la cantidad de 19.200.168 pesetas.

De cinco aciertos hay 70, que tocarán a unas 250.000 pesetas. La recaudación esta vez ha descendido considerablemente debido a las vacaciones de Semana Santa, para situarse en la cifra de 64.000.560 pesetas.

La quiniela hípica ganadora es la siguiente:

1.ª carrera: (9), Carbid.
2.ª carrera: (4), Farro.
3.ª carrera: (8), Khardali.
4.ª carrera: (1), Drama.
5.ª carrera: (1) Araméo.
6.ª carrera: (6), Charol.

SODIE
SOCIEDAD DE INGENIERIA ESPECIALIZADA
LE OFRECE UN TOTAL ASESORAMIENTO TECNICO RELACIONADO CON EL CAMPO, LA INDUSTRIA Y LA CONSTRUCCION DE VIVIENDAS. GESTION DE CREDITOS OFICIALES, SUBVENCIONES, HIPOTECAS, ETC.
NUEVA DELEGACION PARA VALLADOLID Y PALENCIA:
JG
ESTACION, 1-2°
Telf. 305061
VALLADOLID
CASA CENTRAL
SALAMANCA
c/TORO, 78-82

M.C.D.2022

SEGUNDA DIVISION

Esperanzador triunfo del Celta en Coruña

CORUÑA, 1; C7ELTA, 3

En Riazor, ante 15.000 espectadores.

Alineaciones:

Coruña: Montes, Carreras (Brizola), Ballesta, Joaquín, Silvi, Moreno, Cano, José Luis, Vicente, Traba y Pablo Alonso.

Celta: Maté, Atilano, Javi, Gelo, Gómez Vicente, Alvelo (Cortés), Miguel, Lucas (Emilio), Andrés y Camilo.

Arbitro: Pérez Sánchez (murciano). Mostró tarjetas amarillas a Atilano y Moreno.

Goles:

0-1, minuto 25: Lucas, al rematar una jugada de Camilo.

0-2, minuto 35: Camilo, de cabeza, al rematar un centro de Javi.

0-3, minuto 43: Andrés de penalty.

1-3, minuto 81: Brizola, de tiro raso desde fuera del área.

El Celta ganó justamente en Riazor y dio así un gran paso en sus aspiraciones de ascenso a la Primera División, colocándose ya a un sólo punto del Eleche. El encuentro, clásico de rivalidad gallega, fue muy emocionante para todos los aficionados.

ATLETICO MADRILEÑO, 1; ALGECIRAS, 1

Alineaciones:

At. Madrileño: Braojos, Salva, Tomás II, Tomás I, Sergio, Arjol, Paquito, Trigueros, González (Vilches), Adolfo (Antelo) y Muñoz.

Algeciras: Gómez, Benito (Quico), Quintero, Mario, Capa (Villa), Ocaña, Serrano Hugo Vaca, Joaquín, Luis y Miguel.

Arbitro: Teixidó Enrich (catalán). Tarjetas amarillas a Miguel, Hugo Vaca, Benito, Tomás II y Antelo.

Goles:

1-0, minuto 51: penalty en el área visitante que transforma González.

1-1, minuto 79: Luis Alonso, en libre indirecto, de tiro por bajo.

El Algeciras conquistó un importante positivo que muy bien pudieron haber sido los dos, porque si un equipo mereció el triunfo éste fue el conjunto gaditano, que encajó injustamente un gol de penalty que el colegiado se «sacó de la manga».

El Algeciras se borró un negativo ante el At. Madrileño

BILBAO ATHLETIC, 2; CASTILLA, 2

En San Mamés ante más de 20.000 espectadores.

Alineaciones:

Bilbao Athlétic: Iru, Gómez, Rubén, Bolaños, Andrinúa, Azpiazu (Egileor), Luis Fernándo, Joseba Aguirre, Cortajarena, Julio Salinas y Arteaga (Sarriugarte).

Castilla: Elola, Juanito, Bolos (Durán), Francis, José Manuel, Blanco, Sánchez Candil, Michel, Blanco Vila, Jullá (Pardeza) y Cholo.

Arbitro: Gómez Ramírez (andaluz). Mostró cartulina amarilla a Luis Fernando, Juanito, Gómez y Sánchez Candil, a éste último en dos ocasiones, por lo que fue expulsado en el minuto 70.

Goles:

0-1, minuto 10: Francis de falta directa, tras rebote en la barrera.

1-1, minuto 48: Julio Salinas de fuerte chut, a pase de Arteaga.

1-2, minuto 64: Michel en un contragolpe del Castilla.

2-2, minuto 70: Julio Salinas de penalty.

El Bilbao Athlétic y el Castilla ofrecieron un buen encuentro a los miles de aficionados que se dieron cita en San Mamés.

La buena actuación de los dos gallitos de la Segunda División no se vio acompañada por la labor del colegiado. El andaluz Gómez Ramírez estuvo nefasto, principalmente por consentir el juego duro.

GRANADA, 3; LINARES 0

Alineaciones:

Granada: Verdejo, Pastor, Peruena Juanito, Ramón, Carrasco (Abad), López Acosta, Vitoria, Kostic, Tello (Merayo) y Robert.

Linares: Nicetic, Ordóñez, Preciados (De la Hoz), Pullido, Diosdado, Alvarez, Del Castillo, Luis, Víctor, Javi y Omar (Marcelo).

Arbitro: Riera Morro, (balear). Mostró tarjeta amarilla a Peruena y Javi.

Goles:

1-0, minuto 13: López Acosta, desde fuera del área.

2-0, minuto 20: Tello, a pase de Kostic.

3-0, minuto 37: Carrasco, a pase otra vez de Kostic.

El Granada consiguió hoy un claro y cómodo triunfo ante un Linares al que temía por la necesidad que tenía de lograr puntos positivos para salir de las posiciones de descenso.

SANTANDER, 4; CASTELLON, 0

Alineaciones:

Santander: Alba, Chiri, Sañudo, Villita, Tino, Bernal, Piru, Quique, Mario, Bergs y Murúa (Chaparro).

Castellón: González, Verdu, Botella, Javi, Carrillo, Alfredo (Lafita), Ibeas, García Hernández (Beltrán), Fontana, Viña y Mestre.

Arbitro: Sánchez Moreno (castellano). Mostró tarjeta amarilla a Chaparro.

Goles:

1-0, minuto 9: córner que bota Murúa y remata Quique.

2-0, minuto 14: Bergs aprovecha un rechace del meta.

3-0, minuto 58: falta botada por Chiri y empalme de Quique.

4-0, minuto 69: Bernal de penalty, por zancadilla de Verdu a Chaparro.

Superioridad del Santander durante casi todo el encuentro, haciéndose dueño de la zona ancha, al contar con Quique, Bernal y Piru con el apoyo del lateral Chiri.

CARTAGENA, 3; HUELVA, 0

Alineaciones:

Cartagena: López, Arango, Valle, Huertas, Trasante, Sagarduy, Huezo, Luque, Martín Roales, Rivero y Rebollo (Casimiro López).

Huelva: Castell, Fali, Carmelo (Toledano), Cepeda, Linares (Sierra), Agustín, Zambrano, Juanma, Marqués Crespo y Romo.

Arbitró el colegiado asturiano Díaz Gutiérrez, que mostró tarjeta amarilla a Agustín.

Goles:

1-0, minuto 56: Rebollo al recoger un rechace de la defensa.

2-0, minuto 64: Huerta en una jugada del ataque local.

3-0, minuto 77: Huezo, de penalty.

El Cartagena ha conseguido hoy merecidamente su primera victoria del año 84, ante un Huelva que dio facilidades para ello.

HERCULES, 3; LAS PALMAS, 0

Alineaciones:

Hércules: Espinosa, Fabregat, Cartagena, Mañuz (Rastrojo), Latorre, Vaquero, Alvarez, Parra, Sanabria, Herbera y Java (Cabral).

Las Palmas: Pérez, Sergio, Julio, Gerardo, Felipe, Félix, Maye, Benito (Alí), Farias, Contreras y Saavedra (Maschiarelli).

Arbitro: Giménez M (castellano). Mostró tar amarillas a Gerardo, Cont Sergio y Julio.

Goles:

1-0, minuto 66: Javi, a tro de Sanabria.

2-0, minuto 83: Sanabr tiro cruzado, a pase de bera.

3-0, minuto 89: Cubri golpe franco directo.

Nadie, después del pr tiempo, hubiera aventura resultado tan amplio com conseguido por el Hércules ta tarde frente a Las Pal

El primer tiempo fue de go pobre, lento, aburrido, tagiándose los nerculano ritmo que impusieron los narios.

En el segundo tiempo bió la decoración. El Hér salió con mucho brío, pus co a la portería de Pérez al marco con reiteración.

TENERIFE, 2; OVIEDO

Alineaciones:

Tenerife: Aguirreoa, (Noli), Camus, Gilberto, David, Madariaga (Paco), mendi, Lasaosa, Rubén Ca Juan Manuel.

Oviedo: Viti, Segundo, nardi, Antuña, Vili, Quiqu Riego (Uría), Pantoja (creces), Braojos, Rivas y rayo.

Arbitro: Montes Espi (andaluz). Tarjetas amar a Mini y Boro.

Goles:

1-0, minuto 35: Rubén no, de penalti, por mano Del Riego.

2-0, minuto 49: David en gada personal.

Resultado justo en un tido emocionante y muy putado, en el que el Tene se jugaba gran parte de aspiraciones para no ve complicado en los puestos descenso.

SE TRASPASA
LIBRERIA-PAPELERIA
* Zona comercial, a 30 metros c/ Mayor
* Ventas demostradas con organización y cartera de clientes
* Renta muy baja
* Ideal matrimonios o solteros/as
* Total 2.400.000 (facilidades)
* Con o sin género
* Teléfono 983 / 30 40 33 (De 4'30 a 5'30)

DIARIAMENTE
en «OPTICA RAMOS», UN OPTICO CONTACTOLOGO LE ATENDERA SUS CONSULTAS SOBRE LENTES DE CONTACTO
RAMOS

Ahora, en la
2ª FASE de Cooperativa Virgen de la Calle
¡PAGAR UN PISO ES FACIL!
Condiciones de Pago
• Entrada 400.000 ptas.
• Hipoteca al 11% en 15 años
Del resto no se preocupe.
Es muy sencillo
CON AVAL BANCARIO
Plano de la Vivienda
con Calefacción Individual
Comedor-4 dormitorios
Cocina Baño-Aseo-Hall-Tendederos
Terraza-Armarios empotrados
Y ADEMAS: Urbanización privada
Cochera y trastero propios
Situación
POLIGONO ERAS DEL BOSQUE
Parcela 22. Junto Plaza de Toros
En el centro de Palencia
• VISITE PISO PILOTO
80 Viviendas de Protección Oficial
Informacion en la propia obra ó en el teléfono 729677
Financia: CAJA POSTAL DE AHORROS

M.C.D.2022

ERCERA DIVISION

El Cristo Olímpico dió la vuelta a un 0-2 adverso

Y GANO MAGNIFICAMENTE A LA ARANDINA, POR 3-2

l resltado de 3-2, a favor sto Olímpico, finalizó el jugado el domingo, en stera, frente a la Gim- Arandina, correspon- a la 33 jornada de Ter- visión.

mer tiempo finalizó 0-2. de la Arandina.

LINEACIONES ARBITRO

TO OLIMPICO. — Rafa; Bermejo, Cebrián, Alon- jal, Martín, Mauro; Si- s y Góngora.

minuto 60, González a Góngora; y en el 62, Cebrián.

ARANDINA. — Marcos; Dani, Fradejas, Cano; Luis, Bayón, Felipe; Zapico.

minuto 79, Córdoba a Illera; y en el 85, a Bayón.

el señor Pardo, del Leonés. Su labor, aun- a protestada en el pri- mpo, la consideramos

ó tarjetas amarillas a Sito y al entrenador o Alonso, por protes- Bayón, por la Arandi-

OMENTARIO

cuentro que resultó in- , por la abundancia de por la enorme reacción sto Olímpico, que, tras ndo en el primer tiem- 0-2, supo dar la vuelta do e imponerse a su ri- funcionó bien en todas as (jugó espléndida- en la primera mitad); e, en el segundo tiem- só más que el Cristo el calor, especialmen- veterano Bayón, motor del equipo, y no pudo resistir el empuje arrollador final de los morados.

EL PARTIDO (PRIMER TIEMPO)

Con fuerte sol y regular entrada, se jugó este partido. De salida los burgaleses, bien armado su juego desde el centro por Bayón y Bueno, puede decirse que se adueñaron del terreno con más precisión que los palentinos, pese a que éstos, dominaron territorialmente más.

Muy temprano (a los seis minutos), la G. Arandina inauguraba el marcador. Fue una falta directa, cerca del área, que sacaba colocada, Luis. El balón superó la barrera local, y se incrustó en la meta de Rafa por el ángulo superior izquierdo.

El tanto anima mucho a los burgaleses, que no se muestran coservadores, y siguen en sus ataques, mostrándose el centrocampismo local un tanto desconcertado, pues no se ligaban buenas jugadas; aunque se iban forzando córners, debido más a la voluntad puesta en los ataques morados, que a la incisión de ellos; por cuanto la defensa burgalesa, muy segura ,despejaba todo. En último extremo, su portero Marcos, intervenía con acierto en algunos tiros. Por ejemplo, en un disparo de J. Luis, en el minuto 21, a centro de Sito; y en otro cabezazo de Mauro, a centro de Góngora, en el minuto 24, que Marcos depejó, en estirada, a córner, sacado sin consecuencias.

La G. Arandina tenía en punta a Zapico e Illera, quienes, pese a su poca corpulencia, se mostraban muy móviles e incisivos, teniendo que vigilarlos muy de cerca Franco y Bermejo. Tanto, que Franco recibía una amonestación, en el minuto 29, por «exceso» de vigilancia al escurridizo Zapico.

Jugaba muy bien la Arandina. Con velocidad y con precisión en los pases. No importándoles ceder córners (hasta ocho lanzó el Cristo en esta primera mitad por uno su oponente), que se resolvían sin fruto.

En otro contragolpe burgalés, bien llevado por Bayón, con pase a Zapico, éste hace la pared con Luis, que tira. Rafa, que se había adelantado, rechaza con el pie el balón, que sale rechazado al centro, donde Luis a meta vacía, tira y marca, haciendo infructuoso el esfuerzo del medio Hinojal, bajo el marco, para detenerlo, aunque fuera con la mano, pues se tiró para rechazarlo, sin suerte.

Con esta ventaja burgalesa de 0-2, y dando sensación de ser un conjunto muy ordenado y seguro finalizó la primera parte

SEGUNDO TIEMPO

La decoración empezaría a variar en el segundo tiempo. Cebrián había ido al centro de la media, y su labor de empuje se notaba. A su puesto de la defensa bajó Bermejo, con Alonso más en el centro. Pero los goles no llegaban, pues Marcos seguía parando lo que le llegaba; por ejemplo, un disparo de Góngora, en el minuto 3; y otro de Cebrián, en el 4; y un tercero de Mauro, en el 10. La presión, a veces, del Cristo era grande, y seguía forzando córners, pero sin resultado positivo.

A partir del minuto 13, la Arandina empezó a flojear, pues Bayón bajaba el ritmo. Ya no estaba en todas partes, como antes, y ello resentía toda la media burgalesa. Y, tras de un contragolpe, con tiro de Luis a pase de Bayón, en el minuto 14, que paraba muy bien Rafa, el Cristo empezaba a imponerse claramente. En parte se debió, también, a que se habían incorporado al equipo González y César, que sustituyeron a Góngora y Cebrián, en los minutos 15 y 18, respectivamente. Aunque los sustituídos habían jugado aceptablemente, especialmente Cebrián, tanto en su labor primera de líbero, como después de centrocampista la velocidad de los dos sustitutos fue clave, para dinamizar el juego de ataque morado. Y la rapidez ahora impresa, cuando el calor seguía fuerte y el equipo burgalés lo acusaba más que el palentino, empezaba a cernir peligros sobre el área de Marcos. Llegó así, el primer gol palentino, que se veía venir, a los 67 minutos. Fue producto de una falta directa cerca del área burgalesa. La saca Sito raso y fuerte, por entre la barrera; y el balón se incrusta, como un obús por la dercha de Marcos, que se tira sin resultado.

El Cristo se anima y ataca sin cesar. Sito, corre la línea y centra repetidamente. Y la delantera local, apoyada muy bien ahora por Martín, González y César, que forman, a veces, con José Luis una vanguardia de cinco hombres, como en los viejos tiempos, mete balones entran a por uvas sin cesar, y consiguen cosecha. Ya que el segundo gol no tarda en venir, en pleno empuje morado, en el minuto 73.

Se consigue por una buena jugada ligada de la delantera local. José Luis, metiéndose, tira, rechaza el portero; el balón va al centro, donde González, remacha desde cerca imparablemente.

Las palmas echan humo. La Arandina se ve desarbolada por esta reacción morada. Su entrenador hace dos sustituciones, para meter bríos nuevos; pero sin efectividad, pues el Cristo, en vena de aciertos ahora, seguía mandando, hasta conseguir, en el minuto 87, el tercer gol, que sería el de la victoria. Fue en el 12 córner que lanzaba el Cristo. Lo saca por la izquierda, Sito, y Bermejo, ido al remate, cabecea esquinado, batiendo irremisiblemente al buen portero Marcos, que nada pudo hacer, dada la trayectoria del balón.

Se había producido lo imprevisto. El Cristo se llevaba un triunfo merecido; porque derrochó fuerza ,corazón y acierto, especialmente en un segundo tiempo arrollador. Pudo así dar la vuelta a un partido, que parecía perdido, pero que no debe estarlo cuando se lucha a tope y cuando se tiene confianza en la calidad propia. A su costa hubo de saberlo el excelente equipo de la Arandina, que jugó mucho, también; pero que fue limpiamente superado por su digno rival de esta tarde, cuyos jugadores, especialmente en el segundo tiempo, cuando se asentaron, dieron un curso de bien jugar.

FELIX BUISAN CITORES

EN EL POLIDEPORTIVO

Más negativos para el Venta de Baños, frente al Valladolid Promesas

TA DE BAÑOS, 2; LADOLID PR., 3.

ta de Baños, 22. (Cró- deportiva de nuestro ponsal).

aciones.

ta de Baños: Crespo , Chaviri, Pirón, Ruiz, de, Ramón, César, Goyo y Geli. En el 21 de la segunda mi- Diosdado sustituyó a y en el 36 Curro a

adolid Promesas: Ede- resma, Aspas Paqui- yano, Guzón, Patri, lia, López, Mera y Di-

tro. Dirigió el encuen- colegiado burgalés se- linz de Lomas. Estuvo Mostró tarjetas ama- a Paquillo, del equipo te y a Chaviri por los s.

Minuto 9. Derribo de a Geli dentro del área. alty lo lanza César y orma.

Minuto 56. Centro pa- que recoge Torrecilla ca.

Minuto 64. Centro ha- ás de Patri que Dibu- a por encima de Cres-

Minuto 67. Centro de desde la derecha, muy pasado, y cabezazo de Patri al fondo de la red.

2-3. Minuto 80. Centro de Ramón y empalme de César a las mallas.

Comentario. Tarde calurosa en la que se ha celebrado quizá uno de los partidos más importantes para el Venta de Baños de cara a la permanencia.

En la primera mitad el conjunto local salió a jugar con ganas poniendo todo lo que podía dar de sí en el campo. A los 9 minutos, con el gol de César, de penalty, subió los ánimos a los de casa, que hicieron un juego inteligente, sabiendo contener perfectamente a un Valladolid mucho más técnico que él.

Pero en la segunda mitad el Venta de Baños perdió el tren y el Valladolid Promesas, desdoblándose perfectamente y desmarcando a sus hombres punta, consiguió remontar el marcador.

Al final 2-3, un corto resultado que deja en el alero a un Venta de Baños que lucha por la permanencia y que ve que se le escapa. Destacaron por los vallisoletanos Patri y Dibuja y por los palentinos Crespo y César.

M. D.

0-1 EN LA CAMARETA

El Guardo no mereció la derrota ante la Ponferradina

GUARDO, 0;
PONFERRADINA, 1.

Guardo, 22 (Crónica deportiva de nuestro corresponsal).

Tarde veraniega y excelente entrada en La Camareta.

Alineaciones.

Guardo: Ares I Pisano, Lute, Pipe, Payo, Villanueva, Fredi, Abarquero, Lalo, Ares II y Uco. En los minutos 69 y 80 Alvarez y Benjamín sustituyeron, respectivamente, a Abarquero y Lute.

Ponferradina: Eduardo, Luis, Mendaña Martos, Blanco, Gundín, Yosu, Tirone, Carracedo, Flores y Odonel. En el minuto 81 Valera sustituyó a Carracedo.

Arbitro. Dirigió el encuentro el colegiado salmantino señor Paradinas Rubio. Estuvo mal. Se pasó en el capítulo de las tarjetas y su equivocación garrafal, en el minuto 21, torció la marcha del partido. Fue en una veloz internada de Uco, que con el balón controlado rebasa a un defensor visitante y éste le zancadillea claramente; Uco cae, pero el árbitro no quiere saber nada. Enseñó tarjetas amarillas a Pipe, Ares II, Uco, Abarquero y Susi.

Gol. 0-1. Minuto 74. Fallo de Pipe en el marcaje, pierde el balón ante Odonel, éste centra y Tirone remata imparable.

El resultado dice todo lo contrario de lo que sucedió en esta tarde en La Camareta. El Guardo quizá haya jugado el mejor encuentro de la temporada. Ha jugado bien, creando peligro por las alas, ha tirado a gol más que nunca, pero el balón no ha visto la red. En cambio los visitantes, la única vez que tiraron a gol, marcaron. ¡Paradojas del fútbol!

Los 25 minutos de la primera parte fueron de dominio abrumador de los locales. En el minuto 42 Abarquero se planta solo dentro del área y su disparo sale alto. Dos minutos más tarde es Pipe quien remata bien de cabeza, pero el meta leonés despeja con apuros. Estas fueron las ocasiones más claras de las varias que disfrutaron los locales. En esta primera mitad el resultado justo hubiese sido un 2-0.

El segundo período fue igual, con un Guardo muy distinto al de otras jornadas, lanzado al ataque, empujando todos y tirando a gol. La ocasión más clara la tuvo Fredi en el minuto 46 en un testarazo en plancha que rechazó la cepa del poste. En los últimos 20 minutos los locales perdieron fuerza, bajando considerablemente su ritmo de juego, y ahí le vino la derrota en el único descuido que tuvo.

Por la Ponferradina destacaron Eduardo, Tirone y Flores. Por el Guardo, Pipe sobre todos, y Fredi.

M.C.D.2022

El colegiado valenciano, Sr. Gramaje Ferrando, no estuvo bien aunque no influyó en el marcador. Antes del partido los capitanes asisten al sorteo del campo. Quedaban 90 minutos para la esperanza...—(Foto LUIS)

EN VALLECAS

RAYO 1 PALENCIA 0

Se perdió el re

RAYISTAS N ENCUENTRO DO

A los morados les fallara

FICHA TECNICA

Encuentro matinal en Vallecas, jornada 33, que enfrenta al RAYO y al PALENCIA, con las siguientes

ALINEACIONES: Inicialmente los equipos formaron así:

Rayo Vallecano: Gerardo; Madriñán, Pepín, Pariente, Morón; Pacorro, Juan, Flores; Rocha, Portugal y Favret.

En los minutos 56 y 66 entraron Emiliano y Loren por Juan y Flores.

Palencia: Llangostera; Castro, Ruisánchez, Ondina, Fuertes; Gómez, Vega, Goñi, García Barrero; Cortina y Camuel.

Marcelo, minuto 37, sustituye a Cortina, lesionado y en el 65 el último fichaje morado, Moreno, ocupa el lugar de Vega.

ARBITRAJE: A cargo del colegiado valenciano, Gramaje Ferrando. No influyó en el resultado, pero, a nuestro juicio no estuvo acertado. Siguió el juego de cerca, lo que le priva de toda posible disculpa para no señalar determinadas acciones, porque ocurrieron ante él. Las más claras, una patada alevosa de Pariente, minuto 36, a García Barrero, yendo a por él sin balón y el empujón a Flores, minuto 45, dentro del área palentina, cuando saltaba para rematar un balón centrado. Mostró tarjetas amarillas a Pariente, Camuel y García Barrero, la de este último a todas luces exagerada.

EL GOL.—Llegó en el minuto 29 de la segunda parte, en un ataque rayista por su banda izquierda. El zaguero palentino, que sale a cortar el paso a Morón que en función de delantero avanza, se para y retrocede, facilitándole así un centro a media altura, que remata de cabeza espléndidamente Emiliano, llevando el balón a las mallas ajustado al poste. Un precioso tanto.

INCIDENCIAS.—Mañana, más que primaveral, de auténtico verano. En los graderíos de Vallecas menos aficionados que otras veces. El público se tomó a broma el juego de ambos equipos y sólo reaccionó cuando los madrileños consiguieron su tanto. En la presidencia, acompañado por directivos rayistas y palentinos, nuestro paisano, Rafael del Río, director general de la Seguridad del Estado.

● Y aunque comenzaron jugan imponiéndose los vicios del to

Portugal estuvo bien marcado por Gómez en la primera parte. En el segundo tie muy suelto y además de organizar el juego de su equipo puso en apuros a L

Madrid. (De nuestro enviado. PEDRO MIGUEL BARREDA). No creo que en la actual temporada el PALENCIA haya disputado ningún encuentro con más oportunidades, ni más claras, de gol. Y esta afirmación no ha de tomarse como un cumplido, pues si muchas tuvo, otras tantas desperdició y algunas, increíblemente clamorosas. Habrá que añadir inmediatamente que al Rayo Vallecano le aconteció otro tanto; lo que pasa es que los madrileños las fallaron todas menos una. Justa, por lo tanto, su victoria.

Sobre el bien cuidado césped de Vallecas, dos equipos tal para cual. Ambos escasos de recursos técnicos y también los dos agarrotados por su decepcionante colocación en la tabla. Dos equipos, para qué vamos a engañarnos, con mentalidad ya de «sentenciados», aunque otra cosa vayan declarando sus responsables. Con todo, los de casa plantearon el encuentro con alguna mayor codicia, pues salieron con tres «puntas», aunque denominar «punta» a Portugal quizá resulte excesivo... Los palentinos, romos: Pérez García, como Touriño. No hay «mimbres» para más. Si a ello se añade que en varios jugadores se evidencia una clara falta de preparación física, y psíquica también llegaremos a la conclusión de que al poco de corretear sobre el césped dan ya la sensación de haber olvidado tácticas y consignas, cada uno actúa a su leal saber y entender y algunos, ni siquiera eso. Si el PALENCIA conservaba aún alguna posibilidad de salvación, necesariamente habría de construirla sobre la victoria en Vallecas; el empate no serviría de nada. Pues ni siquiera en semejantes condiciones el equipo jugó con dispositivos como para alzarse con el triunfo. Daba la sensación de que buscaba el empate y, claro, salió derrotado.

PRINCIPIO PROMETEDOR

Y no comenzó mal el PALENCIA. Replegado, sí, pero atento a desdoblarse y a profundizar. Por eso se anotaron los pupilos de Pérez García las dos primeras oportunidades, minutos 2 y 11 de partido: Cortina disparó con dureza, cruzando el balón; afortunado estuvo al meter el mente para des y García Barre metros de puert su favor, «atra lón y enviándo del travesaño. como asustado agresividad pal nan los marcaño leños se siente pero he aquí q siblemente, el mienza a renun nos «principios se asustaran dad, que ahora cuando dentro tentar «engatill da una patada y Cortina, que zona de la «me echan hacia Barrero, que era el que subi bién se ocupa a la greña con El Rayo desp iniciativa y en cuando, minuto cibe un balón ma de la zaga

TROFEO BAR ASTURIAS
Máximo goleador
PALENCIA, C. F.

GOLEADORES

RAYO VALLECANO, 1;

PALENCIA, 0

Camuel	9 goles
M. Gutiérrez	5 "
G. Barrero	3 "
Vega	3 "

TROFEO ELECTRODOMESTICOS DANISA

Al jugador más regular del Palencia C. F.

Primeros clasificados tras el partido de ayer

Ferrero	48 puntos
Ondina	46 "
Llangostera	39 "
Iocornal	36 "
Castro	36 "

M.C.D.2022

el tren...

NTINOS, EL
DORTUNIDADES

fallara buscar el triunfo

Después de los minutos iniciales en que el Palencia gozó de claras ocasiones para marcar, el Rayo Vallecano se fue haciendo dueño y señor de la situación y Llangostera tuvo que salir a despejar los balones bombeados en varias oportunidades. — (Foto LUIS)

anlemente, acabaron el toda la temporada

ble que la del arcía Barrero «colgando» la nes.

había sido dis- estrepitosa- ve claro que os «colistas». que en el Ra- gar en casa, s trabajado- rto. Cómo se- el recelo de rriesgar, que en un ataque o despeja la y sobre el e encontraba visoramente», a Llangoste-

parte parece salen con al- de acometi- apoya a na- NCIA se de- ncia de Cor- hubiera rea- sas, sino por- de Marcelo resulta incomprensible. Habrá que decirlo una vez más: faltan ideas o si existen, no hay hombres para realizarlas. Y siguen las oportunidades. En el minuto 49 un despeje de Castro va a Rocha, que falla cuando en los graderíos no faltaron los que cantaron ya el gol. Tres minutos después será Gómez quien penetre en posición de interior izquierda, para disparar con dureza y raso, cortando el portero sin sujetar, pero, claro, por «los alrededores» no hay un solo jugador morado para «cazar» la oportunidad. Poco después será Marcelo quien ganando la acción al portero dispara a puerta vacía, pero echando la pelota alta. Llangostera ha de emplearse a fondo varias veces, pues los rayistas están presionando a fondo y, como se suele decir, se ve venir el gol.

Y el gol llegó. Un minuto después pudo empatar el PALENCIA, pero Pariente ataja un disparo de lejos de García Barrero, cuando el portero Gerardo había abandonado su portal. El tanto anima a los madrileños, que no se echan atrás a guardar la precaria renta. El PALENCIA está a la deriva y es claro que en cualquier momento los rayistas pueden aumentar su ventaja. Y pudieron hacerlo, minuto 86, cuando Loren se planta solo en el área palentina, salva la salida de Llangostera y en lugar de empujar el balón a puerta vacía se entretiene, como si quisiera entrar con la pelota al paso hasta las redes, llegando entonces Fuertes por detrás y despejando a córner. Seguro que Loren todavía está oyendo la rechifla enojada de la «parroquia» del Rayo...

Total, que se perdió el partido. Podrán traerse a colación los tópicos habituales, pero lo cierto es que con su bagaje actual lo normal es que a los palentinos les acompañe la derrota. Cumple formidablemente Llangostera bajo los palos y actúa con su eficacia Ondina, secundado por Fuertes, mientras que Ruisánchez y Castro no pararon de discutir. Con todo y en descargo de la línea de cobertura, habrá que decir que encajar un gol fuera de casa entra en lo normal. La línea medular ya es otra cosa, pero en rotundo sentido negativo García Barrero estuvo bien, volviendo a su juego prometedor de principio de temporada, aunque no saque provecho de las posibilidades de su disparo en «la media distancia»; los demás, nada y adelante, mejor no hablar, aunque no sería justo medir con la misma vara a Camuel que a Marcelo, por ejemplo. Camuel es el único delantero con sentido, pero le da lo mismo. Debutó Moreno, pero no está el equipo ni de moral, ni de juego, como para ayudar a un debutante. El Rayo botó 13 córners, 10 y 3, por 5 el PALENCIA, 2 y 3. Mal, pues, y decepcionante, la matinal futbolística madrileña. El PALENCIA no supo subirse al tren en la última estación.

...ina se vuelve con miedo ante el saque de una falta por parte de los rayistas. ...ción, los fallos garrafales de cara al marco de Gerardo y el nerviosismo de ...s sirvieron para que los puntos se quedaran en casa. — (Foto LUIS)

CLINICA DENTAL
Dr. A. Argüello Gómez
C/ Becerro de Bengoa, núm. 3, 1.º C Tlfno. 74 82 88

EL DIARIO PALENTINO
Administración Mayor, 67 — EL DIA DE PALENCIA — Teléfono 74 84 17 Apartado 17

BOLETIN DE SUSCRIPCION
TARIFA

PALENCIA (Capital)
(Reparto a domicilio).... 875 ptas. mes
PALENCIA (Provincia) y resto de España
(Correo ordinario) ..... 875 ptas. mes
Otros destinos o forma de envío
Consulten a nuestro departamento difusión

D. .....
Calle ..... N.º ..... Piso .....
Localidad .....
Provincia ..... Teléfono .....
Se suscribe a «EL DIARIO PALENTINO-EL DIA DE PALENCIA»
por: ☐ TRIMESTRE
☐ SEMESTRE
☐ AÑO
Cuyo importe envío por ☐ Cheque Bancario
☐ Giro Postal
☐ Reembolso

Envíe este Boletín: a n/ Departamento de DIFUSION.
Mayor, 67 - Apartado. 17 - PALENCIA
o llame a nuestro. teléfono 740417

M.C.D.2022

PASILLOS Y VESTUARIOS

ANTONIO RUIZ: "Espero que el Rayo no vuelva a jugar tan mal como hoy y que se salve"

PEREZ GARCIA: "Antes del partido no hubiera firmado el empate, pero el fútbol es así"

GARCIA BARRERO: "Mientras hay vida hay esperanza"

MORENO: "Hemos tenido claras ocasiones y no hemos marcado"

ANTONIO RUIZ:

«Estoy contento por el resultado, pero el partido no me ha gustado nada».

El entrenador del Rayo Vallecano, Antonio Ruiz, no podía ocultar la satisfacción que le había producido ese gol de Emiliano que había servido para que su equipo sumara dos nuevos puntos en esa «loca» lucha por la permanencia.

—Antonio, te vemos completamente feliz...

—Así es. Tenía mucha confianza en poder ganar el encuentro y lo hemos conseguido. Estoy muy contento por ello, aunque no por el juego ofrecido. El partido no me ha gustado nada.

—Efectivamente, los dos equipos han demostrado su posición en la tabla...

—Esa es la verdad aunque en nosotros es algo extraño ya que llevábamos una serie de encuentros francamente buenos. Yo «culpo» a este calor insoportable que ha presidido la mañana y al estado del terreno de juego que estaba durísimo eso que se regó el sábado por la tarde.

—Si llegan a concretarse las claras ocasiones de Cortina y García Barrero en los primeros minutos ¿hubiera sido otro el resultado final?

—Indudablemente, aunque luego también las hemos tenido nosotros y en mayor número.

—El Palencia, a nuestro juicio, ha salido a defender el empate y cuando se juega así, normalmente se pierde...

—Hombre, los palentinos han llegado a nuestra puerta en varias ocasiones. Se defendían bien y pienso que en ocasiones salieron con mucha soltura.

—El Rayo, tampoco lo ha hecho bien...

—Los últimos cinco o seis partidos de mi equipo han causado sensación. Frente al Santander, Hércules, Tenerife, Oviedo etc. Siempre merecimos ganar y hoy que el encuentro parecía teóricamente más fácil, se nos ha complicado.

—No obstante, Antonio Ruiz, si antes del partido pensaba en la permanencia, con esta victoria seguirá siendo «el rey de la esperanza»...

—Eso sí. El Rayo espero que no vuelva a jugar tan mal como hoy y que se salve. Quizás mi equipo no ha jugado bien ya que el Palencia ha estado bien situado con una gran preparación, trabajo y colocación de sus hombres.

—Sigamos con el partido de hoy, ¿pensó Antonio Ruiz en la victoria al ver como se iba desarrollando el encuentro?

—La verdad es que no. Los dos equipos fallaban y parecía lógico que el encuentro finalizara con empate aunque te repito que gozamos de las más claras oportunidades, o al menos las tuvimos en mayor número de ocasiones.

—Cuando finalizaba la primera parte, los aficionados han pedido penalty en una jugada en que Flores cayó dentro del área...

—La verdad es que desde mi posición no he podido apreciar con exactitud lo que ocurrió. De todas las formas no acostumbro a juzgar al árbitro.

—Y esta tarde, con el transistor en la mano a escuchar lo que ocurra por esos campos de Segunda...

—No. A las 6 me iré al Bernabéu para ver el Real Madrid-Valladolid y no me preocuparé de nada más.

PEREZ GARCIA:

«Debo trabajar con los hombres que tengo aunque he expuesto a la directiva mi opinión sobre el equipo».

Lógicamente, José Pérez García era la otra cara de la moneda, aunque afrontaba con serenidad el casi definitivo traspiés del Palencia.

—Pepe, el descenso prácticamente se acaba de consumar...

—Más difíciles que antes sí que tenemos las cosas, pero imposibles no. El Rayo Vallecano piensa en salvarse y tiene dos puntos menos que nosotros. Lo tenemos peor que antes de disputarse este encuentro pero debemos seguir adelante peleando y de no conseguir ganar los partidos y lograr la permanencia, pues felicitaremos a los contrarios.

—Cuando te hiciste cargo del equipo pensamos que no eras consciente del material humano con que contabas. Que el equipo no anda bien, poco a poco se va demostrando, ¿no?

—Lo que tenemos, lo tenemos. No voy a juzgar públicamente a mis jugadores. He dicho en numerosas ocasiones que conozco sus limitaciones y sus virtudes. Debo trabajar con los hombres que tengo. He expuesto a la directiva mi opinión sobre el equipo. Ellos harán lo que puedan y si no pueden hacer nada, pues seguiremos jugando con lo que tenemos. Mientras peleen y sigan dándolo todo continuaremos con esa esperanza aunque ahora, como bien decías antes, es más pequeña. Es muy difícil pero lo vamos a intentar.

—¿No se ha perdido por salir a por el empate?

—No. Tu sabes la plantilla que tiene el Palencia y hoy contábamos con dos bajas importantes dentro del equipo: Ferrero y Tocornal. A nosotros nos falta un poco de preparación física debido a la falta de pretemporada ¡Ojo! que con esto no estoy juzgando a nadie. Nos falta confianza para salir desde atrás. No obstante hemos tenido ocasiones clarísimas.

—Así es. En los primeros minutos Cortina y García Barrero gozaron de claras ocasiones para adelantar al Palencia e incompresiblemente se fallaron sobre todo en el caso de Cortina que resulta más imperdonable ya que es un hombre técnico que se encontraba sólo debido de Gerardo y lanzó a las nubes...

—Los fallos se producen en el campo y los jugadores

(Continúa en la pág. siguiente)

El juego embarullado y sin calidad fue la nota predominante de un encuentro en que los contendientes demostraron la situación en la tabla.—(Foto LUIS)

URALITA
CUBIERTAS
Presupuestos sin compromiso
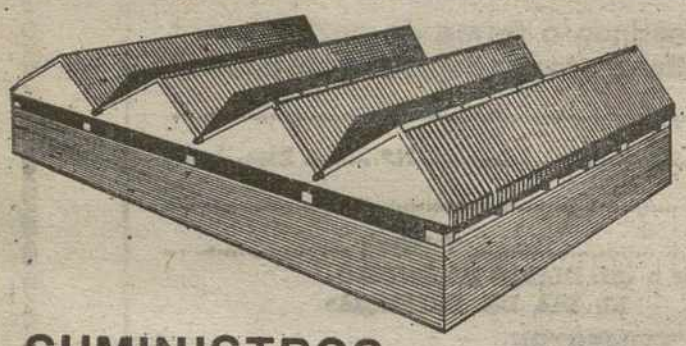
SUMINISTROS
Y MONTAJES
AGENCIA OFICIAL DE VENTAS
MADASA
MATERIALES PALENCIA S.A.
AVENIDA MANUEL RIVERA N. 10
TELEFONOS EXPOSICION Y VENTAS - 722300 - 722304 - 723138 - POL. IND. - 124348 - PALENCIA

Viviendas DE PROTECCION OFICIAL
"EN ALQUILER CON OPCION A COMPRA"
AVDA. DE ASTURIAS
[ESQUINA NAVAS DE TOLOSA]
¡NO PIERDA ESTA GRAN OCASION!
INFORMACION Y VENTA:
Construcciones SALVADOR, S. A.
Balmes, 12 • Teléfonos 72 02 86 y 72 08 9

M.C.D.2022

PASILLOS Y VESTUARIOS

...che intenta impedir que cabecee Favret, pero el ma... ...ño conseguiría finalmente su propósito.—(Foto LUIS)

GARCIA BARRERO:

«Ellos metieron un gol y nosotros no. El fútbol es así, aunque pienso que no merecimos perder».

A Pérez García y a Antonio Ruiz les entrevistamos «en solitario» por los pasillos de Vallecas. Para charlar con los jugadores tuvimos que entrar en el vestuario palentino y la verdad es que estaba de lo más triste y silencioso. Comenzamos con García Barrero ...

—Santi, en este encuentro habíais puesto las máximas esperanzas y el triunfo ha terminado sonriendo al Rayo...

—El fútbol es así. Ellos metieron un gol y nosotros no, pero pienso que no merecimos perder.

—Si hubieras marcado ese claro gol que tuviste en tus botas nada más iniciarse el encuentro, podría haber variado el resultado...

—Fue una ocasión bastante clara y no sé si metió algún jugador el pie para desviarme el balón.

—Ese fallo es increíble que se pueda cometer y más por parte de un jugador como tú que eres muy técnico...

—Si fue un fallo, lo acepto y debo decir que podía haber cambiado la trayectoria del partido.

—A García Barrero le han dado mucha «leña» aunque él también se ha empleado con más fuerza que en otras ocasiones...

—Ha sido un partido bronco, me han entrado muy fuerte y quizás he estado más duro que otras veces.

—Siguiendo con el partido, ¿no ha salido muy conservador el Palencia?

—No. Tuvimos tres o cuatro ocasiones muy claras y cuando ellos marcaron les hicimos un pressing por todo el campo. Pero... no sirvió de nada.

—El ¡adiós! a la categoría, cada vez más cerca ...

—¡Qué te voy a decir!... Mientras hay vida, hay esperanza.

—El próximo partido, frente a «tu» Oviedo, ¿jugaréis los cedidos?

—Pienso que sí. Ellos no tienen nada que hacer y nosotros nos estamos jugando puntos vitales. Si no podemos jugar tres no sé quien lo va a hacer.

MORENO:

«He entrado por un compañero lesionado y además hemos perdido. No puedo estar satisfecho».

La novedad del Palencia en este encuentro se centró en el debut de Moreno.

—Paco, tu llegada al equipo no ha podido ser más desafortunada si nos atenemos al resultado.

—Así es. Además he entrado por una lesión de un compañero. Teniendo en cuenta esta circunstancia y que hemos perdido, no puedo estar satisfecho.

—¿Contento con tu actuación personal?

—Sí. Tampoco he tenido demasiadas oportunidades para coger balones.

—Con la derrota de hoy, el Palencia prácticamente se despide de la Segunda «A»...

—Creo que no. Quedan cinco partidos y aún se puede hacer «algo».

—¿Cómo has visto a los compañeros hasta tu salida al campo?

—Bien. Lo que pasa es que hemos tenido claras ocasiones y no hemos marcado. Ellos tuvieron una y la aprovecharon. Hemos jugado con dos hombres en punta y si nos hubiera acompañado la suerte podíamos haber marcado dos o tres goles.

—Y si la suerte le llega a sonreír al Rayo también hubieran logrado más tantos...

—No. Al empezar el partido García Barrero tuvo una ocasión clara y si llega a marcar hubiéramos ganado el partido.

CARLOS M. SANTOYO

...de la página anterior)

...en él son los que fallan ...ue aciertan. Hemos teni... ...tro o cinco ocasiones cla... ...gol.

...al Rayo, alguna más...

...Discrepo contigo. Ellos ...ido dos o tres y noso... ...co como mínimo. Esto ...jugar al 0-0, aunque te... ...que falta confianza para ...de atrás.

...sé si estarás de acuerdo ...otros pero pensamos ...quipo, que empezó muy ...ha «asustado» de las ...s facilidades que le de... ...rival...

...lo sé. Lo cierto es que ...s no variamos la forma ...o. Cuando nos han me... ...gol es cuando he ade... ...a Raisánchez, pero nos ...do «físico» para prest... ...n. En fin, el resultado ...

...el primer tiempo Go... ...jetó perfectamente a ...l, pero en el segundo ...madridista anduvo muy ...y jugó lo que quiso...

...malmente jugamos en ...al que cogemos le pre... ...s Portugal es un gran ...que proviene del Real ...y que cuenta con una ...a demostrada. Debe... ...siderar las virtudes del ...to.

...nte Cortina estaba tra... ...en la punta palentina ...ntrada de Pariente na... ...gara que se retirara le ...a los vestuarios, ¿se ha ...n baja?

...supuesto. No sólo la de ...sino también la de Pe... ...a que se ha tenido que ...con los «tacos» clavados ...melo. El domingo pa... ...mbién tuvimos que rea... ...cambios forzados. Sin ...stituciones quizás el ...to hubiera transcurrido ...manera, pero el fútbol ...debemos aceptarlo...

...elo sustituyó a Corti... ...centro de la delantera ...ya que en la prác... ...tinúa bajándose al cen... ...campo como con Tou...

...Nosotros tenemos ...dores y contamos con dos bajas. Entonces tienen que jugar hombres de la plantilla y Marcelo forma parte de ella. Ha estado en el campo y dentro de sus posibilidades ha luchado aunque le hayan salido mal algunas cosas y no se haya situado demasiado bien en el terreno de juego.

—¿El debut de Moreno?

—Es poco tiempo para juzgar al chico. Es sereno, quizás le falta un poco de «garra» pero es un jugador más que hemos sumado a la plantilla y si no le hubiéramos fichado quizás no tuviéramos gente ni para formar el equipo.

—El partido, muy malo, ¿no?

—Nos jugábamos mucho, sobre todo nosotros y eso influye en el rendimiento.

—La pasada semana nos decías que el Palencia, debía sacar al menos un punto en cada encuentro de los que restaban por disputar para salvarse. Con el traspiés de hoy habrá que arriesgar al máximo en casa y en los desplazamientos...

—El arriesgar o no significa crear ocasiones y transformarlas. Si hoy creamos dos y marcamos las dos, hubiéramos ganado 2-1. Nuestra meta no es empatar. Ayer me preguntaba un compañero tuyo de Madrid que si firmaba el empate le dije que no ¿Que luego hemos perdido? El fútbol es así.

—Ultima y obligada pregunta después de llevar dos semanas en el Palencia, ¿arrepentido de fichar con los morados?

—A mí nadie me ha forzado para venir. Lo he hecho y punto. Lo que es cierto es que no conocía todo a fondo. He expuesto a la directiva una serie de cosas que creo oportunas y que no voy a decir públicamente, pues en estos momentos tenemos unos jugadores y son los que deben sacar adelante la situación. Si el club puede hacer algo lo hará y sino...

—¿Quieres decir que has solicitado refuerzos?

—Sólo digo que he expuesto al club una serie de cosas. Además en estos momentos es muy difícil fichar jugadores y de hacerlo tendrían que ser amateurs.

SEAT FURA. SEAT 131
SERIE ORO

DOS AÑOS DE GARANTIA TOTAL.

RECOMPRA A LOS DOS AÑOS* AL MISMO PRECIO.

* Al cambiar a otro modelo Seat, Audi o Volkswagen.

Y HASTA 70.000 PTAS. MENOS.

Y además: 2 años de Seguri-Seat, 6 años de garantía contra la perforación por corrosión.

Red Seat. La garantía más fuerte.

SEAT Audi VW

M.C.D.2022

REGIONAL PREFERENTE

Triunfo del líder Briviesca en Herre

HERRERA, 1; BRIVIESCA, 3

Herrera de Pisuerga, 22. (Crónica deportiva de nuestro corresponsal Mariano Cuadrado Calvo).

Dirigió el encuentro el colegiado palentino señor De Arriba, auxiliado en las bandas por De la Cava y Maxi. Su actuación fue en general buena. Enseñó tarjeta amarilla a Terán, por protestar.

Alineaciones. Herrera: Larri, Gena, Pepe, Pablo, Barsen, Macho, Terán, Javi, Rafa, Juan y Delfín. En el segundo tiempo Mario sustituyó a Pepe y Alberto a Gena.

Briviesca: Violeta, Amador, Oviedo, Merino, García, Manso, Luis, Zubizarreta, Martín

El Villada empató en Osorno

Lucas y Alberto. En el segundo tiempo Manolo sustituyó a Oviedo y Riaño a Luis.

Goles. 0-1. Minuto 20. Gena incurre en penalty y Oviedo ejecuta la pena máxima y marca.

0-2. Minuto 62. Llega el balón a Luis que chuta y rechaza el portero, de nuevo recoge Luis y de tiro raso marca.

1-2. Minuto 84. Pase adelantado de Alberto a Terán y éste marca de cabeza.

1-3. Minuto 87. Pase adelantado a Alberto y establece el definitivo 1-3.

En el minuto 40, fenomenal jugada de Merino, que deja atrás a cuantos contrarios le salen al paso, y el portero Larri se le cruza e incurre en penalty. Lanza Manso y detiene el portero herrerense.

Comentario. Tarde espléndida y terreno de juego en perfectas condiciones. Sin hacer el Briviesca un gran partido, se ha impuesto con facilidad y justicia al conjunto herrerense, que no acaba de recuperar la forma. Es cierto que sus jugadores ponen voluntad, pero su juego dista mucho del que realizaron en la primera vuelta. Hoy el Herrera, plagado de reservas, ha estado mal sin paliativos, dominado en ambos períodos por el conjunto visitante, que consigue así dos nuevos positivos y se coloca en una magnífica posición para el ascenso.

El Briviesca estuvo firme en la defensa, mantuvieron el tipo por el centro y sus extremos se mostraron rápidos y peligrosos. Del Herrera, Larri estuvo sensacional; Macho, Pablo y Juan le siguieron en méritos.

OSORNO, 1; VILLADA, 1

Osorno, 22. (Crónica de nuestro corresponsal deportivo Javier F. Alba).

Tarde espléndida y gran entrada de público en el Polideportivo. Sin ninguna duda, la mejor de su historia. Muchos aficionados villadinos y una charanga local que animó constantemente a su equipo. Terreno de juego duro e irregular. Al descanso se llegó con el resultado de 1-0 a favor de los osornenses.

Arbitro. Dirigió el encuentro el colegiado palentino señor Lobos Enríquez. Estuvo mal, perjudicando a ambos equipos. Se le reclamaron dos penalties, uno en cada área. Mostró tarjetas amarillas a Marcelino, Jesús y Heliodoro, a este último en dos ocasiones, por lo que tuvo que abandonar el terreno de juego mediado el segundo período.

Alineaciones. Osorno: Montoya, Javier (Aquilino), Vicente, Carlos, Gallardo, Marcelino, Garrido, Pastor (Polo), Celes, Boada y Matallana.

Villada: Espinosa, Jesús (Ballesteros), Florencio, Lucio, Javi, Gatón, Heliodoro, Núñez, Abril, Cuchillo y Ramón.

Goles. 1-0. Minuto 35. Falta que lanza Garrido y Matallana, de magnífico cabezazo, envía el balón a la red.

1-1. Minuto 74. Libre directo que saca Núñez magistralmente por encima de la barrera y hace inútil la estirada de Montoya.

Comentario. Derbi provincial que había despertado gran interés, como lo demuestra la gran asistencia de público, pero que decepcionó por el mal juego de ambos conjuntos, y sobre todo para los osornenses, que una vez más comprobaron la impotencia de su equipo para ganar en casa lo que hace varias semanas que no consigue.

Los primeros minutos fueron de tanteo entre ambos equipos, con dominio alterno y sin ocasiones de peligro. A partir del minuto 20 toma la iniciativa el Osorno, que está a punto de marcar en un remate de cabeza de Boada que sale rozando el travesaño. Fruto de este dominio local llegaría minutos más tarde el magnífico gol de Matallana. La mejor oportunidad del Villada en este período la tuvo Cuchillo, en un gran remate de cabeza que envió a córner Montoya cuando ya se cantaba el gol

En la reanudación comienzan presionando los villadinos que dominan, aunque sin crear claras ocasiones para marcar. Es a raíz de la expul Heliodoro cuando, para mente, el Villada hace jor fútbol, y el Osorno perado hasta que llega pate, que se veía venir. tir de aquí los locales nan constantemente la ría defendida por Es pero el marcador no v moverse.

Por el Osorno des Garrido y Matallana. villadinos, Florencio y

Había muchas person pensaban que el partid ba «arreglado» de ant y que el Villada iba a cilidades al Osorno pa éste venciese, pero no de olvidar que el Vill de Palencia, y no de V lid, y aunque a muc pese el Villada ha cu con su obligación.

A pesar de este nue piés los osornenses af fiamos en que nuestro logre la permanencia y dos partidos que restan toria estará del lado palentinos.

Campeonato Provincial de PRIMERA REGIONAL

PRIMERA DERROTA DEL VELILLA

RESULTADOS:

Barruelo-Lantadilla	2-3
Dueñas-Velilla	2-0
Villamuriel-Alar	3-0
Ampudia-Baltanás	0-2
Astudillo-Aguilar	4-2

Descansó: Frómista

CLASIFICACION

	J.	G.	E.	P.	F.	C.	Ptos.
1.—Velilla	11	8	2	1	25	9	18+10
2.—Frómista	10	7	2	1	27	13	16+ 6
3.—Villamuriel	11	7	1	3	36	10	15+ 3
4.—Dueñas	11	6	3	2	18	11	15+ 3
5.—Lantadilla	11	4	4	3	18	21	12+ 2
6.—Aguilar	11	4	2	5	12	13	10— 2
7.—Barruelo	11	3	3	5	9	17	9— 1
8.—Baltanás	11	1	6	4	13	22	8— 2
9.—Astudillo	11	2	3	6	16	27	7— 5
10.—Alar	11	2	1	8	9	18	5— 5
11.—Ampudia	11	2	1	8	11	33	5— 9

PARTIDOS PARA LA PROXIMA JORNADA

Lantadilla-Dueñas (1-2)
Velilla-Villamuriel (1-0)
Alar-Ampudia (3-1)
Baltanás-Astudillo (2-2)
Frómista-Aguilar (1-0)
Descansa: Barruelo

Los resultados entre paréntesis corresponden a la primera vuelta.

Campeonato Provincial de SEGUNDA REGIONAL

CASCON, NUEVO LIDER

RESULTADOS:

Paredes-Fuentes	3-1
Becerril-Mutua Pal. San Antonio	0-1
Cervera-Santoyo	9-2
Cascón-Saldaña	2-1
Cevico-Grijota	1-1

CLASIFICACION

	J.	G.	E.	P.	F.	C.	Ptos.
1.—Cascón	12	8	2	2	25	16	18+ 6
2.—Saldaña	12	8	1	3	27	11	17+ 7
3.—Cervera	11	7	1	3	31	9	15+ 5
4.—Paredes	12	4	4	4	22	20	12— 2
5.—Fuentes	12	4	3	5	16	17	11— 1
6.—Mutua Pal. S. Antonio	12	5	1	6	18	35	11— 3
7.—Santoyo	12	4	2	6	19	25	10
8.—Cevico	12	3	3	6	18	27	9— 3
9.—Grijota	12	2	4	6	9	14	8— 4
10.—Becerril	11	2	3	6	11	22	7— 5

PARTIDOS PARA LA PROXIMA JORNADA

Grijota-Paredes (1-1)
Fuentes-Mutua Pal. San Antonio (1-3)
Becerril-Cervera (pendiente)
Santoyo-Cascón (0-2)
Saldaña-Cevico (2-1)

Los resultados entre paréntesis corresponden a la primera vuelta.

CLINICA DENTAL
Dr. M. Junco Almodóvar
Plaza Pío XII, núm. 4 — Consulta núm. 1
(Edificio Colegio Médicos) — Tlfno. 72 98

DR. ANTONIO RIAZA
CENTRO DE TRAUMATOLOGIA Y REHABILITACION
CONSULTA: Tardes de 4 a 7, previa petición de h
Calle Martín Calleja, 18, bajo — Teléfono 74 74 1

NUEVOS FORD DIESEL
DESDE 3'8 L./100 Km
FIESTA DIESEL
ESCORT DIESEL
ORION DIESEL
SIERRA DIESEL
GRANADA DIESEL
Ford Autopalsa
AUTOMOCION PALENTINA
ctra. Valladolid · km. 4'5 · telf. 770780
PALENCIA

M.C.D.2022

VUELTA CICLISTA A ESPAÑA

Corte en la quinta etapa

Y NUEVO TRIUNFO BELGA EN SALOU

cu (Tarragona), 22. —El belga Jos Lie- se ha adjudicado al la v ctoria en la quin- pa de la Vuelta Ciclis- España, disputada en- encia y Salou con 245 etros de recorrido.

quinta etapa ha teni- todo en su desarrollo, yor parte ha sido abu- nto y en med o y al fi- imación, sobre todo al al producirse un corte pelotón y haber queda- sco gados, entre otros, nco primeros en la ge- tras Moser, entre los guraban Julián Goros- ello Ruiz Cabestany.

un recorrido total- plano y d scurriendo al mar existian los pe- de que se formaran os como así ha suce-

ilad de etapa, tras el l de avituallamiento, tón se fraccionó en upos antes del sprint al de Torreblan- taban el belga Roger eminck, Carlos Ma- González Salvador, al les unirían otros sie- edores poco más tarde, do a alcanzar un mi- e ventaja sobre el pe-

escapada duraría 29 tros, hasta el 134, y a de este momento la volvería a reinar en tón, cuyo retraso so- horario previsto era r a los veinte minu-

embargo, a veinte ki- os de la meta, con el o Giuseppe Saronni de la cabeza, se va a ir un nuevo corte en se van el líder Moser Lejarreta, Alberto dez, Noel Dejon- e, que tirarán con de este grupo cercano tio centenar.

a meta de Salou, Mo- va a perm tir todavía de disputar el sprint s Lieckens, que le ba- ventaja que alcanza- tos hombres sobre el el pelotón será en me- 1:11.

SIFICACION DE LA QUINTA ETAPA

eckens (Bél-Safir) 00.
oser (Ita.-Gis), m. t.
itali (Ita.-del Ton- t.
venage (Bél-del Ton- t.
rtin (Fra.-Dormilón),

ICACION GENERAL

oser (Ita.-Gis), 30h.
cio (Kelme), 30h.
amajó (Reynolds), 53.

4. A. Fernández (Zor), 30h.39:55.
5. Lejarreta (AlfaLum), m. t.
6. Edmonds (Bél.-Teka) 30h 39:56.
7. Delgado (Reynolds), 30h.39:57.
8. Juárez (Hueso), 30h. 40:01.
9. Dietzen (RFA), 30h. 40:01.
10. Lieckens (Bél.-Safir), 30h.40:02.
11. Bertín (Fran.-Dormilón), 30h.40:02.
12. Chozas (Zor), 30h. 40:03.
13. Echave (Teka) 30h. 40:04.
14. Corredor (Col-Teka), 30h.40:04.
15. Van Holen (Bél.-Safir), 30h.40:05.
16. Martens (Bél.-Teka), 30h.40:06.
17. Pollentier (Bél.-Safir), 30h. 40:08.
18. Pino (Zor), 30h.40:09.
19. E. Salvador (Ita.-Gis), 30h.40:09.
20. De la Peña (Hueso), 30h.40:10.

POLLENTIER GANO HOY LA SEXTA ETAPA

San Quirze del Vallés (Barcelona), 23. (Efe). — El belga Michel Pollentier se ha adjudicado la victoria en la sexta etapa de la Vuelta Ciclista a España, disputada entre Salou y San Quirze del Vallés, con 113 kilómetros de recorido, al imponerse al sprint al español José Luis Laguia y al italiano Marco Vitali, que aventajaron al pelotón en cuatro segundos.

El tiempo invertido por el vencedor ha sido de 3-04-01, a la media de 36,844 km-h.. El italiano Francisco Moser continúa de líder.

ATLETISMO

Nuevos títulos nacionales para Ana Isabel Alonso y María Jesús Montoya

CAMPEONAS DE FONDO EN PISTA

El sábado se celebró en Vigo el Campeonato de España de Fondo en Pista que prácticamente no deparó ninguna sorpresa al proclamarse vencedores de las dist ntas pruebas los que partian como favoritos. Si a esto añadimos que las marcas que se registraron fueron en líneas generales bastante pobres llegaremos a la conclusión de la falta de emoción y calidad de este campeonato.

Lo que más interesa a los aficionados palentinos es s n duda alguna la actuación de nuestros atletas y en ese aspecto podemos sentirnos nuevamente de lo más satisfechos ya que Ana Isabel Alonso fue la primera en la prueba senior (5.000 metros) y María Jesús Montoya la sexta y primera junior. Por tanto, una vez más, dos campeonatos nacionales se vinieron para nuestras tierras.

¿Cómo fue esta prueba en la que participaron nuestras atletas? No fue buena, esa es la verdad. Ana Isabel Alonso comenzó fuerte la carrera pero poco a poco bajó el ritmo y se dejó adelantar por Laura B anco y Estela Estévez que trabajarian mucho hasta que faltaban 2.000 metros. Entonces intentó la escapada en solitario Montse Abelló y fue cazada de inmediato por la palentina, que en los últimos metros no tendría ninguna dificultad para hacerse con ese primer puesto que no estuvo tan disputado como en ocasiones anteriores al no estar presente la vallisoletana Pilar Fernández. Mención especial se merece la joven atleta de Venta de Baños, María Jesús Montoya que corrió conjuntamente con las senior alcanzando un más que meritorio sexto puesto en la general y primera en la categoría junior. Dec didamente las mujeres palentinas siguen mandando en el atletismo español.

En cuanto a las carreras de hombres señalar que la prueba «estrella» de 10.000 metros para seniors fue ganada como estaba previsto por el corredor del MAM, Antonio Prieto, que no tuvo ningún problema para imponerse a los Esparcia. Adsuara y compañía en una prueba de pobre calidad.

Las clasificac'ones quedaron así:

HOMBRES

Senior (10.000 metros):
1. Antonio Prieto (MAM), 28:46.0; 2, Constantino Esparcia (MAM), 29:06.7; 3. Luis Adsuara (Castellón), 29:14.5; 4, Vicente Polo (MAM), 29:21.2; 5, Manuel Hernández (Barcelona), 29: 27.7; 6, Juan García Tineo (Hércules), 29:42.4; 7, Valentín Rodríguez (Cantabria), 29:42.7; 8, Javier F. Fe'joo (Coruña), 30:07.2.

Junior (5.000 metros):
1, Antonio Pérez Perales (Valencia), 14:38.2; 2, Juan Manuel García (La Robla), 14:42.6; 3, Joseba Sarriegui (Telesport) 14:43.9; 4, Antonio Peula (Aurrerá), 15: 00.1; 5, José Moya (CNB), 15:16.8.

Juvenil (5.000 metros): 1, Alejandro Gómez (San Miguel de Olla), 14:34.0; 2, Carlos Arán (San Miguel de Olla), 14:52.3; 3, José Luis Gruñeiro (Moratalaz), 14: 57.6.

MUJERES

Senior (5.000 metros): 1, Ana Isabel Alonso (Amira), 16:38.4; 2, Montserrat Abelló (CNB), 16:46.0; 3, Laura Blanco (Zeus), 16:56.1; 4, Estela Estévez (Celta), 17: 07.8; 5, Esther Pedrosa (CUA Santiago), 17:26.9; 6, María Jesús Montoya (1.ª Jr.) (Venta de Baños), 17:55.1.

BALONMANO

Fagor Industrial SATPA, campeón provincial, tras una gran campaña

Concluida la Liga Provincial de Balonmano de Primera Categoría senior, se ha proclamado brillante campeón el equipo «Fagor Industrial S. A. T. P. A», el cual no ha conocido la derrota durante todo el campeonato y solamente ha cedido un empate en la cancha del equipo de «Dipo's» de Saldaña, el cual se ha clasificado en segundo lugar

El «Fagor Industrial-S. A. T. P. A.» ha sido el equipo más goleador en los diez encuentros que ha durado el torneo. Militan en sus filas jugadores con gran experiencia balonmanística, como Masa, mejor jugador de balonmano 1983 y capitán del equipo; Chema, el jugador que más tantos ha marcado en el campeonato; Ignacio y Andrés, dos de los mejores pivots provinciales, así como jugadores jóvenes con gran futuro en el equipo, como Julián, Blanco, Vicente, Félix, Jesús, Fernando, sin olvidar la veteranía de Suazo y la lucha y entrega de Pedro.

Dirige el equipo como delegado Serafín Fraile y el responsable técnico es J. A. Bilbao.

Se puede afirmar que ha sido una gran temporada la del «Fagor Industrial-S. A. T. P. A.» y que el equipo participará en el sector de Tercera División Nacional con la máxima ilusión y ganas de obtener una buena clasificación que permita que en Segunda División Nacional haya un equipo de la capital.

M.C.D.2022

GRADAS Y TRIBUNA

No fue posible el aleluya...

Menos que nunca.- Jugando a despistar en el lanzamiento de faltas.- Por primera que no quede.- Todavía cálculos.- ¿De verdad tiene el equipo alguna táctica

Son muchas ya las veces, que he acudido al campo del Rayo Vallecano. Creo que nunca vi los graderíos como ahora. Ni siquiera acudieron los palentinos residentes en la capital de España, animadores impenitentes de los morados en los desplazamientos a Madrid.

—Ya ni los paisanos siguen al equipo.

—Es que hoy están todos en Palencia, aprovechando las vacaciones de Semana Santa.

—Se admite la disculpa. Queda mejor ¿no?

oOo

Entre el rival de turno (el colista) y la fecha (la Pascua de Resurrección) configuraban una oportunidad única para que el Palencia también "resucitara". Pero ni por esas...

No hubo ni aleluya, ni nada. Otra vez será.

—¡Como no sea al año próximo!...

oOo

Los madrileños también están de uñas con su equipo. Tales sentimientos se dejan sentir en la afluencia de espectadores, que es harto menguada. Para animar a los seguidores rayistas una casa de material deportivo anunciaba por los servicios de megafonía que a los que acudan a comprar llevando la entrada del Rayo-Palencia les harán el 15 por 100 de descuento.

Pues ni por esas y es que el personal lo que quiere es fútbol y menos "incentivos".

oOo

Los problemas y preocupaciones oficiales de nuestro paisano, Rafael del Río, son fácilmente imaginables. Pues, bien, lo suyo es masoquismo: Para olvidarlos se va a ver al PALENCIA siempre que su cargo se lo permite y, claro, tiene que poner cara de circunstancias y durante el descanso encogerse de hombros y decirnos:

—A ver si en la segunda parte tenemos más suerte...

No ha de extrañarnos que se le esté poniendo el pelo blanco. No por el fútbol, claro, pero lo suyo es contumacia...

oOo

Como siempre, la directiva rayista tuvo con nosotros el trato atento de siempre, a pesar de que esta vez no había llegado nuestra carta anunciándoles el desplazamiento. La habíamos echado la semana pasada con tiempo más que suficiente.

¡Ay, Servicio de Correos, quién conoció tu diligencia de ayer y quién conoce tu funcionamiento de hoy!...

oOo

Una curiosidad: ¿Podría alguien decirnos cuántos kilómetros hizo Gómez corriendo tras Portugal? Que el chico es cumplidor y bien mandado nadie podrá discutirlo.

oOo

Iban 2 minutos de partido cuando el PALENCIA forzaba el primer córner. El siguiente no llegaría hasta 33 minutos después. ¿Demasiada distancia, verdad?

oOo

Faltan 5 encuentros para terminar la competición de Liga. Esperemos que el nuevo "míster" tenga tiempo suficiente para ensayar el lanzamiento de las faltas señaladas en las proximidades del área del adversario. Los morados no acaban de entenderse entre sí, se complican demasiado y no sacan provecho. Amaga el uno, toca otro y dispara un tercero, pero nada. Como Don Quijote recomendó a su escudero:

—Llaneza, Sancho, llaneza...

Preparan el lanzamiento intentando despistar al contrario y quienes acaban desorientados son ellos mismos.

oOo

Para Llangostera su paso por el PALENCIA puede y debe ser decisivo. Entidad tiene para militar en clubs de mayor categoría. Nuestro equipo le servirá de "escaparate". Así lo debe entender el formidable guardameta, hoy morado, pues en "Vallecas" incluso se estiraba para atajar balones que iban afuera. Madrid es mucho Madrid.

oOo

En un ataque rayista Morón salió trompicado y acabó "estrellándose" contra la valla de fondo. Quedó tendido. Acudieron todos los jugadores y como el sol caía entonces a plomo y el percance había ocurrido en una zona sombreada, mientras unos se interasaban por "la salud" de Morón, otros aprovecharon para descansar, refrescar y hasta saludarse.

Y no sacaron la fiambrera con la tortilla, porque hubiera estado mal visto.

oOo

Al empezar el encuentro nos informaron:

—Los jugadores del PALENCIA tienen prima doble, si ganan al RAYO.

Viéndoles luego lo que daban de sí, pensamos que incluso prima triple pudo prometerles la directiva, pues no pasaba de ser un farol. Aunque bien intencionado.

oOo

A pesar de los pesares, cuando salíamos del Estadio todavía algunos hacían cálculos.

—Ganando los 5 encuentros pendientes, nos salvamos.

¿Qué habrán visto para pensar que el PALENCIA todavía está en condiciones de amarrarse, no ya los 10, sino algunos de los puntos, que aún han de dirimirse? Realistas, eso es lo que hemos de ser, aunque tarde. De haber actuado con mayor rigor, realismo y sentido común, quizás el trance actual no sería tan amargo. Habría domingo tras domingo de que la fortuna tiene visos de ser una broma. Por lo menos, equivale a andarse por las ramas.

oOo

¿Hablamos un poco de tácticas y de esquemas? Si alguien respondiera el lector que se pondría en un compromiso. Sinceramente no sabría qué decirle. Cuando acaba la temporada y se ocupa el lugar del PALENCIA, hablar de esas cosas no sería más que un pobre eufemismo para el entretenimiento. Aunque los responsables se empeñen en demostrarnos lo contrario. Habría que remontarse bastante atrás para entender lo que ha pasado, pero...

Pedro-Miguel BARRE

en Palencia
ANGEL FUENTES GUERRA, S.A.
Casado del Alisal, 25 Tel. 74 02 67

«En esta tierra, como en la de todos los campos del mundo, los tractores y la maquinaria agrícola «INTERNATIONAL» demuestran su fuerza, bajo consumo, máxima rentabilidad y resistencia.
«INTERNATIONAL» domina el terreno de la tecnología más avanzada y conoce a fondo todos los campos del mundo.

Por eso sabe sacar el máximo provecho a su tierra y es capaz de resolver todos sus problemas de cultivo.
Los concesionarios «INTERNATIONAL» son especialistas en todos los terrenos y, además de ofrecerle el servicio más completo de Asistencia Técnica y Recambios, están respaldados por la garantía de Pegaso Agrícola.»

LA TIERRA ES NUESTRO CAMPO

DISTRIBUIDO POR: PEGASO AGRICOLA

INTERNATIONAL

M.C.D.2022

La Casa de Palencia en Madrid

LA INSTITUCION TELLO TELLEZ DE MENESES: INVESTIGACION Y CONSERVACION DEL ARTE Y DE LA CULTURA

José María Fernández Nieto, junto al presidente de la Casa de Palencia, Lorenzo Rodríguez, durante la presentación de la conferencia "Función actual de la Institución Tello Téllez de Meneses"

vidad de una empresa palentina de gran so. xtraordinaria produc-

MAREDA", ta estolar olegio o Téllez"

gio Público de Prácti- o Téllez" de Palencia ado el número 20 de a esco ar "Humare- 16 páginas mecano- con rotulaciones va- bujos.

e la revista un Edi- iversas secciones: La informa, Técnicas o, Idolos; y colabora- alumno sobre Dia del te recordamos (en del condiscipulo Do- món, muerto en acci- o dia en la nieve. Ter- revista con sus habi- inas de Información y Pasatiempos.

unto ameno, educati- ativo y literario, que rañab emente a la fa- lar del "Tello Téllez".

ción científica, la Institución Tello Téllez de Meneses, ha sido objeto de la charla-coloquio «Función actual de la Institución Tello Téller de Meneses», incluida en el ciclo de conferencias que la Casa de Palencia en Madrid dedica a los proyectos y actuaciones culturales de Palencia.

El secretario general de esta Institución, José María Fernández Nieto, vinculado al movimiento poético que inspiró en su día publicaciones como «Rocamador» o «Nubis» expuso en una charla informal e informativa a la vez, en qué consiste la labor de esta prestigiosa fundación, su pasado, presente y futuro, e hizo también referencia a la aportación investigadora de sus miembros desde el momento de su creación.

En repetidas ocasiones se ha criticado a la Institución Tello Téllez de Meneses por «mirar excesivamente al pasado», José María Fernández Nieto, a propósito de este juicio, que precisamente ahí residen sus fines que no son otros que los de investigación y conservación del arte y la cultura ya que la labor de fomento y promoción cultural corresponde a otro tipo de organismos como pueden ser el Ministerio de Cultura o la Diputación Provincial.

La fundación desde su nacimiento en el año 1949, ha seguido una misma línea de trabajo, cuenta con un grupo de académicos investigadores y otro de académicos creadores al que pertenece José María Fernandez Nieto con una preocupación ensayística y de investigación literaria. Los académicos son designados no por su profesionalidad en el campo en que desarrollan su labor, sino por la inquietud investigadora que les anima en el estudio de temas propios o ajenos a su profesion, y que constituye una aportación al acervo cultural de la provincia.

La Institución Tello Téllez de Meneses posee un nuevo Reglamento desde el pasado año, que supone la inovación de algunos de los puntos contemplados por el viejo Estatuto como eran el exigir, como requisito indispensable para ser miembro de la Institución, la residencia en la capital, o que el traslado de alguno de sus miembros a otra provincia supusiera la pérdida de su condición de académico.

En el coloquio que siguió a la exposición se puntualizaron algunas cuestiones. Una de las observaciones más interesantes que se plantearon fue la de la primacía en este tipo de Instituciones de una búsqueda de prestigio personal por parte de sus miembros, sobre un fin de promoción cultural, con lo que suelen quedar un poco al marger los intereses de la sociedad donde se hallan insertas, ante ello, José María Fernández Nieto mostró su disconformidad en el caso concreto de Palencia, donde la Institución Tello Téllez de Meneses abre sus puertas a todo tipo de investigación aunque reconoció que los temas suelen ser tan especializados que no tienen mucha proyección de cara al exterior, pero, recalcó, que ésta y no otra es su misión

Elena Vivar ZAMORANO

Publicaciones

NUMERO DE ABRIL DE "CAPTURA"

«Captura», la revista mensual de Caza, Pesca, Tiro y Naturaleza, presenta en su número de abril setenta páginas de variada información, con un abundante y selecto muestrario de fotografías en color y en blanco y negro.

Contient este número un editorial, consultorio, páginas dedicadas a competiciones y sociedades de tiro olimpico y tiro pichón, informe sobre el Gran Premio de recorridos de caza, un reportaje sobre la I Concentración de pajaristas, amplias informaciones sobre la caza a rececho y la avutarda.

Otros apartados y reportajes de la revista se refieren a: Cazar en Cáceres, De caza en Namibia, El congrio, Turismo en Cáceres, Pescar en Cáceres, La trucha con cebo natural, La boga, Si el tiempo no lo impide, El Winster, Concursos y El médico aconseja.

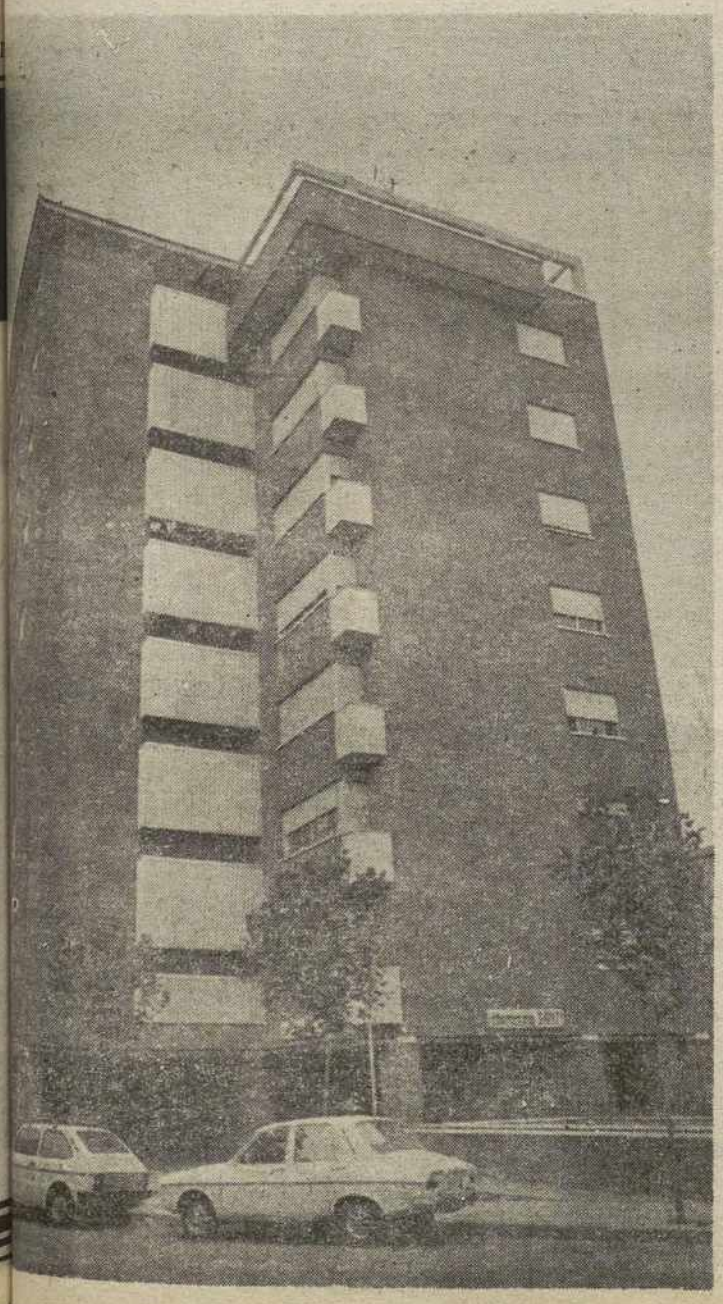

Venta de PISOS

De Protección Oficial

TERMINADOS

- 3 y 4 dormitorios
- 1 y 2 baños
- Calefacción y agua caliente central
- COCHERA

(Eras del Bosque) Calle LOS OLMOS, 15

Promotor y Constructor

Moisés Diez Fontecha

Teléfono 72-17-97

FACILIDADES

M.C.D.2022

BILBAO
BARRIONUEVO en el funeral del guardia civil asesinado el sábado

Baracaldo (Vizcaya), 22. (Efe).—El ministro del Interior, José Barrionuevo, presidió esta mañana en la parroquia de Santa Teresa, de Baracaldo (Vizcaya), el funeral por el guardia civil Antonio Velasco, muerto en atentado perpetrado en Bilbao.

El ministro Barrionuevo llegó a la iglesia, acompañado por el capitán general de la VI Región Militar, el director general de la Guardia Civil, el delegado del Gobierno en el País Vasco y el gobernador civil de Vizcaya, entre otras autoridades civiles y militares.

El féretro con el cadáver del guardia civil fue introducido en la iglesia por miembros de las Fuerzas de Seguridad de' Estado.

Una vez terminado el acto religioso, el féretro, con los restos mortales de Antonio Velasco Benito, fue introducido en un furgón fúnebre que le trasladó hasta su localidad natal, Pedrosillo del Ralo (Salamanca), donde será enterrado.

A la salida del templo, el ministro del Interior declinó hacer declaraciones a los medios informativos, ya que, según dijo, «no es el día, ni el momento oportuno para ello».

El guardia civil Antonio Velasco de 39 años, casado y con un hijo, murió sobre las 19,10 horas de la tarde de ayer en el Hospital Civil de Basurto, a consecuencia de las heridas de bala recibidas una hora y media antes, cuando prestaba servicio de vigilancia en el Palacio de Justicia de Bilbao.

Tres jóvenes, dos hombres y una mujer, que circulaban en un vehículo por la parte trasera del edificio de la Audiencia de Bilbao, efectuaron seis disparos contra los miembros de las Fuerzas de Seguridad del Estado que estaban de guardia en el lugar, alcanzando tres de ellos a Antonio Velasco Benito.

El ministro del Interior, terminado el oficio religioso, y acompañado de las autoridades civiles y militares en el funeral, se trasladó al cuartel de la Guardia Civil en La Salve sede de la 512 Comandancia del Cuerpo.

En el acuartelamiento, el ministro del Interior conversó con oficiales de la Guardia Civil destacados en dicha Comandancia y visitó sus instalaciones.

Seguidamente se trasladó al Gobierno Civil de Vizcaya, donde mantuvo otra reunión con los responsables de las Fuerzas de Seguridad del Estado, en Vizcaya y en su departamento.

Al término del funeral, el delegado del Gobierno en el País Vasco, Ramón Jauregui, afirmó que la paz es la reivindicación política más importante del pueblo vasco.

Jauregui dijo que «mientras en el país Vasco haya muertes como ésta, mientras se siga asesinando de esta manera, no cabe que se estén elevando reivindicaciones políticas, más o menos legítimas».

«No hay más que una reivindicación importante en este momento para el pueblo vasco —añadió Ramón Jauregui— y ésta es lograr alcanzar la paz cuanto antes».

También el obispo bilbaíno, Luis María Larrea condenó en su homilía el atentado que costó la vida ayer a Antonio Velasco.

El obispo afirmó: «Con mansedumbre y firmeza, con humildad y esperanza, sin gritos ni crispaciones, pero con tesón y serena fortaleza, a nuestros hijos me-

BILBAO.—Mientras en las principales localidad Vascongadas los grupos nacionalistas celebraba el Aberri Eguna (Día de la Patria Vasca), en Bar (Vizcaya) se oficiaba el funeral por el guardi Antonio Velasco, asesinado el sábado cuand encontraba custodiando el edificio de la Audi Territorial de Bilbao. En la imagen, su viuda p en el templo donde se celebraron los oficios, s por el ministro del Interior y otras autoridade asistieron al acto religioso.—(Telefoto EFE

tidos en el callejón de l lencia os decimos: Dej armas».

El "aberri eguna" en el País Vasco y Navarra

CINCO DETENIDOS EN PAMPLONA

Bilbao, (Efe).—Ayer se celebró en todo el País Vasco el «Aberri Eguna», el día de la patria vasca con mitines del PNV en toda la comunidad autónoma.

El presidente del Gobierno vasco criticó el «parón» de transferencias a la comunidad vasca registrado desde la subida del PSOE al poder. Garaicoechea dijo también que «ese tinglado de las 17 autonomías que se ha montado no sabemos quién no nos va a hacer bajar la guardia en la defensa de nuestros derechos como pueblo y en las cotas políticas que nos pertenecen».

En Navarra, el presidente en funciones de la Diputación Foral, Jaime Ignacio del Burgo, difundió una nota en la que afirmaba que «el pueblo navarro fue el gran ausente de un Aberri Eguna que atenta de manera directa contra los sentimientos más profundos de nuestra comunidad histórica».

Del Burgo acusó a HB de invadir las calles de Pamplona «para difundir las ideas del odio y de la violencia», y aludió «al número de navarros de entre sus filas» para que se den cuenta de que «Navarra no se va a dejar amedrentar por un terrorismo criminal que trata de apartarla de su tradición y de su vocación hispana».

CINCO DETENEDOS EN PAMPLONA

Pamplona, (Efe).—Cinco personas fueron detenidas ayer por la Policía en las proximidades del Gobierno militar de Navarra por hacer pintadas en favor de ETA e insultar a la Fuerza Pública.

Según informó a Efe la Delegación del Gobierno, la Policía detuvo a dos personas cuando realizaban pintadas en la pared a favor de ETA militar. En ese momento, según la misma fuente, se produjo un pequeño tumulto entre algunas personas que circulaban por allí, con insultos a la Policía, por lo que ésta procedió a detener a otras tres personas.

Trágico balance
109 MUERTOS EN LAS CARRETERAS

Madrid, 23. (Efe).—Ciento nueve personas han muerto en las carreteras españolas, desde el pasado día 13 fecha de comienzo de las vacaciones de Semana Santa, según datos facilitados a Efe por la Dirección General de Tráfico.

El número de heridos graves, según las mismas fuentes, es de sesenta y dos.

En el día de ayer, hasta el momento, hay que registrar 13 muertos y 3 heridos graves, pese a que la «operación retorno» se ha desarrollado sin grandes atascos de tráfico.

Esta operación se prolongará hasta el martes día 24 a las diez de la mañana, debido, fundamentalmente, a la festividad del Lunes de Pascua en algunas regiones españolas.

El mayor número de víctimas mortales se produ pasado viernes, 13, al de las vacaciones de Se na Santa con ve muertos.

El día 14 se contab ron quince muertos, o día 15, tres el 16, ocho quince el 18, ocho el 19, el 20 y cinco el día 21.

CESADO EL DIRECTOR DE LA PRISION ALCALA-MEC

Madrid, 23 (Efe).—Ha cesado el director de la de Alcalá-Meco, Carlos P a quien sustituye Juan Ruiz.

Según fuentes de la ción General de Instit Penitenciarias, el cese se bido no sólo a la fuga reclusos el pasado vie no al "progresivo de que se había venido pro do en el centro en los meses".

2.050 PLAZAS

1. Convocadas 1.800 PLAZAS (ampliables) para el CUERPO AUXILIAR ADMINISTRATIVO (en oficinas) de la SEGURIDAD SOCIAL. Para AMBOS SEXOS, desde 18 años (sin límite). Título graduado escolar o similar. Retribución: 1.143.842 ptas. (véase GUIA). Ejercicios sencillos (ninguno oral): programa 20 temas, mecanografía y prueba optativa. Temario completo 1.600 ptas. *¡¡EXCEPCIONAL OPORTUNIDAD!!*

2. Convocadas 250 PLAZAS para el CUERPO NACIONAL DE SECRETARIOS DE 3.ª CATEGORIA (Municipios hasta 5.000 habitantes). Ambos sexos de 18 a 60 años. Título bachiller superior o equivalente. Magníficas condiciones (cargo a JEFATURA) y retribución (sobre 1.000.000-1.500.000 ptas. o más; véase GUIA). NUEVO PROGRAMA y NUEVOS EJERCICIOS. Editamos NUEVAS CONTESTACIONES ajustadas rigurosamente al nuevo programa. Temario completo, 4.500 ptas.

Información gratuita: pídanos HOY MISMO por correo la GUIA GENERAL DE INFORMACION, con instancia, programa, etcétera, de la convocatoria que le interesa.

CENTRO DE ESTUDIOS ADAMS

Sagasta, 23 — MADRID-4

PISOS EN CARRION
PAGO: DOCE AÑOS
ONCE por CIENTO INTERESES
Teléfonos: 72 57 19 y 72 17 66

M.C.D.2022

El Rey presidirá mañana la reunion de la Junta de Defensa Nacional

(Efe). — La Junta Nacional se reu- bajo la presidencia manifestó a Efe un Ministerio de De-

n será la primera ga este órgano ba- no socialista y es- que asistan el pre- Gobierno el vice- el ministro de De- del Estado Mayor de la Defensa, los jefes del Estado Mayor de cada uno de los Ejércitos y los miembros de Asuntos Exteriores e Interior.

El 15 de noviembre de 1982 el Rey presidió en la Zarzuela otra "reunión de la Junta de Defensa Nacional", pero no tuvo tal carácter, ya que sólo asistieron el presidente del Gobierno, el ministro de Defensa y los miembros de la Junta de Jefes de Estado Mayor. La sesión debía haberse celebrado a mediados de octubre, pero fue aplazada hasta después de las elecciones generales.

En la reunión, probablemente, se abordarán las líneas de modernización de las Fuerzas Armadas emprendidas por el Ministerio de Defensa y la política de armamentos y compraventa de material.

Día de Castilla y León

Actos folklóricos en Villalar

Villalar de los Comuneros (Valladolid), 23. (Efe).—los actos conmemorativos del «Día de Castilla y León», que se celebran en la localidad vallisoletana de Villalar de los Comuneros, han sido reanudados a las 11,00 horas de hoy, con la intervención de grupos folklóricos y cantautores.

Desde las siete de la tarde de ayer hasta las cuatro de esta madrugada se han celebrado, en las eras de Villalar verbenas, manifestaciones teatrales, folklóricas y deportivas para adultos y niños.

Las manifestaciones citadas se complementan con exposiciones de libros, por coincidir esta fecha con la del «Día del Libro», gastronómicas y de cerámica de todas y cada una de las nueve provincias de la Comunidad Antónoma de Castilla y León.

En Villalar de los Comuneros fueron ajusticiados el 23 de abril de 1521 Juan de Padilla, Juan Bravo y Francisco Maldonado, por oponerse a las tropas realistas.

MINISTRO DE AGRICULTURA: LA RECUPERACION DE LA LIBERTAD

Villalar de los Comuneros (Valladolid), 23. (Efe).—El ministro de Agricultura, Pesca y Alimentación, Carlos Romero, que asiste hoy en Villalar de los Comuneros a la conmemoración del «Día de Castilla y León», ha manifestado que ésta es una fecha para reflexionar sobre la recuperación de la libertad.

Carlos Romero, nacido en la provincia de Zamora, ha añadido que el «Día de Castilla y León» debe servir para meditar sobre los problemas y el futuro de la autonomía.

El ministro de Agricultura, Pesca y Alimentación también ha dicho que ha acudido a Villalar de los Comuneros a divertirse y ha manifestado que su presencia en esta localidad vallisoletana carece de representación oficial.

PRESIDENTES AUTONOMICOS VISITAN VILLALAR

Villalar de los Comuneros, (Valladolid), 23. (Efe).—Varios presidentes autonómicos han viajado hoy hasta la localidad vallisoletana de Villalar de los Comuneros, para asistir a los actos conmemorativos del «Día de Castilla y León».

Invitados por el presidente de la Junta de Castilla y León, se han trasladado a Villalar el presidente de la Xunta de Galicia, el de la Comunidad Autónoma de Cantábria, el de la de Madrid, el del Principado de Asturias y dos consejeros de la Comunidad de Castilla-La Mancha.

También se encuentra en Villalar el presidente del Senado, José Federico de Carvajal.

En las eras de Villalar de los Comuneros han sido montadas dos carpas donde se celebran actos culturales e intervenciones folklóricas, organizados por el Gobierno de Castilla y León, que por vez primera ha convocado este año de forma oficial el día de la comunidad autónoma.

Cuál es El Sueño de su Vida?

¿Un safari en Kenia?

¿Un crucero por el Mediterráneo?

Vestirse en París a la última?

¿Un.....?

Pues ahora, los Concesionarios y Agentes Peugeot Talbot lo hacen realidad.

Visite un Concesionario o Agente Peugeot-Talbot, con su carnet de conducir, cuéntenos El Sueño de su Vida y la próxima semana, con un poco de suerte, puede verlo hecho realidad.
Peugeot-Talbot le ofrece la oportunidad de su vida.
Venga a contarnos su sueño y llévese puesta una preciosa camiseta.

Red de Concesionarios y Agentes PEUGEOT TALBOT

M.C.D.2022

LOS TOROS

SEVILLA: Los primeros pi para Curro Rom

Falló con la espada Roberto Domínguez en Ma

Orejas a Robles, J. A. Campuzano, Sánchez Puerto, Ojeda, Muñoz, Teruel y Morenito de Maracay

"Ultrerita" mató cuatro toros en Antequera

PRIMERA DE FERIA EN LA MAESTRANZA

Sevilla, 22 (Efe). — Primera de feria. Tres toros de Núñez Moreno de Guerra, lidiados en primero, segundo y quinto lugares, y tres de los herederos de Carlos Núñez que suplieron a los rechazados de la ganadería original. Muy terciados y con poco trapío. Casi lleno.

Curro Romero, en su primero, estuvo con muchas precauciones, sin decidirse en ningún momento. Mató de dos pinchazos de feo estilo y un bajonazo. (Silencio).

En el cuarto, el más toro de la tarde y que también fue el más bravo, fue incapaz de bajarle las manos para someter su embestida. Se cayó delante del toro y se levantó a duras penas, haciéndose él solo el quite porque el toro se quedó inmóvil. Enganchones con la muleta y mucha desconfianza. Mató de media. (Palmas al toro y pitos al torero).

Francisco Rivera «Paquirri» en su primero le faltó sentimiento para torear. Demostró que está fuerte pero con la muleta estuvo vulgar. Estocada. (Petición de oreja y vuelta).

A su segundo, que tenía mucha bondad, faena anodina en la que ni siquiera sonó la música. Mató de estocada. (Una oreja).

José Luis Galloso toreó a su primero, de embestida dócil, con quietud pero muy retorcido, pensándoselo muy lejos. Mató de pinchazo y estocada. (Una oreja que le llevaron desde el desolladero).

En el último, menos fácil que los otros, se mantuvo a la expectativa, sin decidirse, desplazando al toro cuando lo citaba con la muleta. Mató de media. (Silencio)

PEPE LUIS VARGAS LESIONADO EN LAS VENTAS

Madrid, 22 (Efe). — El diestro Pepe Luis Vargas ha resultado lesionado de pronóstico reservado al ser alcanzado por su segundo enemigo, sexto de la corrida celebrada esta tarde en la Monumental de Las Ventas.

Vargas fue atendido en la enfermería de contusión en la región cervical y puntazos en muslo derecho y región gluta izquierda, lesiones calificadas de pronóstico reservado. Pasó a la clínica madrileña Primero de Octubre.

Por lo que a la corrida se refiere, tarde primaveral. Buena entrada. Toros de José Murube de Sevilla, bien presentados y nobles pero con poca fuerza. Se lidió un sobrero de Gabriel Hernández García, que cumplió con los caballos y resultó aceptable para la muleta.

Julio Vega «Marismeño», que reaparecía después de varias temporadas apartado de los ruedos, se mostró voluntarioso en sus dos toros. Muleteó a su primero sin dar al toro la distancia adecuada por lo que los muletazos carecieron de continuidad y remate. estocada caída. (Palmas). Su labor en el cuarto no tuvo relieve. Muchos muletazos que nada dijeron a los tendidos. Estocada entera. (División de opiniones).

Roberto Domínguez, en su primero llevó a cabo un trasteo con detalles de buen gusto pero sin redondear faena, por falta de continuidad en su quehacer. Cuatro pinchazos y estocada. (Algunos pitos). En el quinto, que resultó el mejor de la tarde, estuvo más entonado, logrando dos buenas series de muletazos por el lado derecho y una tanda por el izquierdo, coreadas por el público. Tres pinchazos y descabello. Escuchó un aviso. Ovación con salida al tercio.

ROBERTO DOMINGUEZ

Pepe Luis Vargas, estuvo animoso y decidido en sus dos enemigos, pero falto de mando. A su primero lo mató de dos pinchazos y estocada. (Palmas). En el sexto resultó peligrosamente volteado, por el defecto apuntado de intentar torear sin llevar sometido a su enemigo. Volvió al toro ligeramente conmocionado y remató de una entera, pasando a la enfermería. Su cuadrilla dio la vuelta al ruedo.

OREJAS EN CIUDAD REAL A ROBLES, J. A. CAMPUZANO Y SANCHEZ PUERTO

Ciudad Real, 22 (Efe). — Inauguración de la temporada taurina en Ciudad Real. Un cuarto de entrada. Cinco toros de Ana Romero de Jerez, desiguales de presentación y bravura. Un toro de Lorenzo y Alejandro García, lidiado el sexto, con cuajo y presencia, aunque sosote

Julio Robles, en su primero efectuó una lucida faena sobre la mano izquierda con naturales de mucha clase. Mata de una estocada desprendida. Oreja.

En el cuarto, un novillote pegajoso, no se centró en ningún momento. Pinchazo y delantera. Silencio.

José Antonio Campuzano, en su primero bien con la capa. Nada con la muleta por culpa del enemigo, un cinqueño enano de nula raza. Media desprendida fulminante. Más palmas que pitos.

En el quinto estuvo decidido y con ganas toda la faena. bien con la capa y muleta. Una casi entera. Dos orejas.

Sánchez Puerto dio en su primero un recital de buen toreo. Elegantes, largos y profundos fueron sus lances, sus redondos y sus naturales. Lo estropeó con la espada. Necesitó un metisaca, Pinchazo y entera. Pese a todo cortó una oreja

En el que cerró plaza grande y probón, se fue imponiendo poco a poco y logró series más que aceptables. Mató de media buena. Ovación y vuelta.

OREJA A EMILIO MUÑOZ EN BARCELONA

Barcelona, 22 (Efe). — Buena entrada en la Monumental de Barcelona, con toros de los herederos de Balsasar Ibán y una de Camaligera para los diestros Luis Francisco Esplá, Emilio Muñoz y José Cubero «El Yiyo».

Luis Francisco Esplá no pudo lucirse en el primero. Mató de dos pinchazos estocada caída y cuatro descabellos. (Bronca). En el cuarto, puso mucha voluntad y consiguió algunos pases buenos. Mató de un pinchazo. (Palmas).

Emilio Muñoz realizó una buena faena a su primero. Mató de una estocada (una oreja). En el quinto realizó una faena aceptable con la muleta y mató de estocada caída. (Saludó desde el tercio).

José Cubero «El Yiyo» derrochó valor en el primero de su lote. Mató de dos pinchazos, media estocada y descabello. (Palmas). En el que cerró plaza, algunos pases buenos con la capa y con la muleta, para matar de pinchazo y estocada. (Palmas).

OREJAS A TERUEL EN TOLEDO

Toledo, 22 (Efe). — Corrida en Toledo. Cinco toros de Diego Garridos, suaves y sin problemas para los toreros, y uno de Luis Algarra, manso y de incierta embestida.

El cuarto de la lidia, de Diego Garrido, fue devuelto a los corrales por la presidencia, sin motivo aparente después de tomar un puyazo y sin que el público lo pidiera.

Antoñete, en su primero, que tomó una sola vara, faena artística y torera. Después de media y una entera fue aplaudido. En su segundo, el sobrero de Luis Algarra, valiente e intentándolo todo ante la mansedumbre de su enemigo Una estocada y aplausos.

Angel Teruel, mandón y con sitio en su primera faena de corta trayectoria pero de buena torería. Estocada trasera que es suficiente. Una oreja. En su segundo, discreto con el capote. Dos buenos pares de banderillas y clasista tercio de muleta. Una estocada en lo alto premiada con una oreja.

Morenito de Maracay, efectista y alegre con las banderillas. Faena valiente con la muleta y, después de seis intentos para matar, el toro se arrodilla y el puntillero termina con su vida. Silencio. En el último de la corrida el torero de Venezuela armó el taco con las banderillas, siendo muy ovacionado Faena temeraria entre los pitones. Un estoconazo y una oreja.

INAUGURACION TEMPORADA TAURINA EN MALAGA CON OREJA A OJEDA

Málaga, 22 (Ffe). — Lleno total en «La Malagueta». Seis toros de María del Carmen Camacho, terciados y nobles, pero con poca fuerza.

Rafael de Paula se mostró voluntarioso en sus toros, aunque no logró acoplarse. No acertó a darle la distancia a su primero, por lo que el toro le enganchó repetidas veces la muleta. Estocada y tres descabellos. (Aplausos).

Al segundo de su lote le instrumentó algunos pases sueltos y templados, pero la faena careció de ligazón. Estocada baja. (Saludos y división de opiniones).

José Mari Manzanares se limitó a cumplir en su primero, que tuvo una embestida incierta. Media estocada. (Silencio).

En el quinto de la tarde tampoco estuvo afortunado, pues el toro se quedaba algo corto, por lo que se limitó a darle unos pases de tanteo. Media y once descabellos. (Pitos).

Paco Ojeda, aplaudido al torear con el capote a su primero. Buenos pases con la derecha, siempre cerca de los pitones. Media estocada. (Oreja).

El que cerró plaza fue un inválido que se cayó continuamente. Ojeda no logró hacerle faena Estocada (Ovación).

«UTRERITA» SALIO A HOMBROS EN ANTEQUERA

Antequera (Málaga), 22 (Efe). Antonio García «Utrerita», como único espada y ayudado por la «cuadrilla del arte». ha dado muerte esta tarde a cuatro toros de la ganadería de los hermanos Gallego, antes Clemente Tascara, en la corrida que abrió la temporada en Antequera.

La plaza presentó un lleno total en la sombra y floja entrada en los tendidos de sol, en corrida a beneficio de las Hermanitas de los Pobres.

«Utrerita» fue aplaudido con la capa en el primero. Se lució en banderillas con la cuadrilla del arte. En el tercio de muleta el toro se vino abajo y, pese a la voluntad, el diestro no logró sacarle fae-

na. Estocada en [illegible] (Ovación, saludos [illegible] cio y pitos al toro.

En el segundo [illegible] ta con el capote. [illegible] leta, faena variada [illegible] fica tanda de natu[illegible] estocada. (Ovación, [illegible] petición de rabo y [illegible]

Breve con la capa [illegible] cero, con la muleta [illegible] en series de dere[illegible] dondos, naturales [illegible] nas y pases mir[illegible] dido Un pinchazo [illegible] tocada y un desc[illegible] ción, una oreja y [illegible]

Al que cerró pl[illegible] muy bien al co[illegible] aplaudido, y comen[illegible] na de muleta se[illegible] estribo, poniendo [illegible] te un enemigo que [illegible] ró con el. Un pin[illegible] dia estocada. (Ov[illegible] oreja y vuelta al r[illegible] do de la plaza en [illegible]

CORRIDA DE REJONEADORES EN CABRA

Cabra (Córdoba). [illegible] Corrida de rejone[illegible] gural de la tempo[illegible] nublada y fresca [illegible] sol y floja entrada [illegible] bra. Seis toros de [illegible] que dieron buen j[illegible]

Angel Peralta, [illegible] oreja y vuelta al r[illegible]

Rafael Peralta, [illegible] tición de oreja y [illegible]

Antonio Ignacio [illegible] ción, una oreja y [illegible]

El portugués Jo[illegible] ovación.

Rafael Peralta [illegible] Ignacio Vargas, [illegible] ovación y vuelta.

Angel Peralta y [illegible] tura, ovación y vu[illegible]

JORGE MANRIQUE EN CORDOBA

Córdoba, 22 (Efe). [illegible] llada con picadores [illegible] de la temporada. F[illegible] trada. Seis novillos [illegible] res Aguirre Ico[illegible] lla, bravos en gen[illegible]

Jorge Manrique, [illegible] lid, estocada en s[illegible] (Ovación, petición [illegible] dos vueltas, la se[illegible] testada) y en el c[illegible] da corta. (Palmas).

Antonio Ruiz «S[illegible] Valencia, estocada [illegible] llo en el primero [illegible] (Ovación, una ore[illegible] y estocada entera [illegible] cabellos en el ot[illegible] petición de oreja y [illegible] tas, la segunda p[illegible]

Juan Carlos [illegible] Córdoba, cuatro p[illegible] media estocada en [illegible] ro (palmas) y un[illegible] atravesada y desc[illegible] que cerró plaza [illegible]

NOVILLADA DE PROMOCION

Sanlúcar de Ba[illegible] diz), 22 (Efe). — [illegible] promoción, floja [illegible] co novillos del ma[illegible] mecq, buenos para [illegible] ro con defectos e[illegible] menta.

Manuel Taza, [illegible] de Barrameda [illegible] ción.

Curro Rivero, de S[illegible] do (Cádiz), oreja [illegible]

Francisco José [illegible] taco Chico», de [illegible] (Sevilla), oreja y [illegible]

Manuel Díaz [illegible] Córdoba, Ovación [illegible]

Pedro González [illegible] de Jerez de la Fr[illegible] diz), ovación y vu[illegible]

M.C.D.2022

ANGOLA

Trescientos cubanos y soviéticos, muertos en atentado

UNA CARGA EXPLOSIVA DESTRUYO UN EDIFICIO

(Efe).—Al menos
onas murieron el
eves en Huambo, la
ciudad de Angola,
ntado reivindicado
la guerrilla antigu-
mental angoleña
«Unión para la Independencia Total de Angola» (UNITA).

El atentado destruyó por completo un edificio del centro de la ciudad, en el que residían cientos de cooperantes cubanos y soviéticos con sus familias y, según «UNITA», fue realizado con una carga de 350 kilos de explosivos.

MIEMBRO DEL «IRA» MUERTO EN EXPLOSION

Belfast 23. (Efe).—El Ejército Republicano Irlandés (IRA) informó de que uno de sus militares murió en la explosión de un coche bomba dirigida contra las Fuerzas de Seguridad británicas en Belfast, Irlanda del Norte.

El atentado ocurrió sobre las diez de la noche, hora local, del sábado en Londonderry y también causó heridas leves a tres soldados de las fuerzas británicas pertenecientes al segundo batallón del Regimiento de La Reina.

Según el «IRA» la persona muerta, de 20 años de edad, era uno de los miembros voluntarios de la organización en servicios activos.

Al parecer la bomba, colocada en el interior de una furgoneta aparcada en el centro de Londonderry, explotó antes de lo previsto.

DAT
O
INAR A
DAFI

gton, 22 (Efe).—El
rio norteamericano
Alexander Haig con-
que el asesinado pre-
gipcio Anuar Sadat
minar al líder libio,
Gadafi, y que Esta-
s se negó a respal
n.

n una entrevista con
de televisión "ABC"
rorismo, dijo que Sa-
bia hablado "larga-
l plan.

retario de Estado, al
cargo en 1981 —di-
982—, había subraya-
énfasis sobre el te-
reemplazaría en la
ción Reagan al
l respeto de los de-
manos por el Gobier-
r de Jimmy Carter.
aló el general Haig
caso de los deseos
de eliminar a Gada
biera sido apropiado
s Unidos apoyara o
operación.

FRANCIA

Incendio de un centro comercial de Carcasona

POR UN GRUPO DE VITICULTORES

Carcasona (Francia), 23 (Efe).—Un centenar de personas —en su mayoría viticultores— incendió un centro comercial de Carcasona (sur de Francia) durante la madrugada del sábado, según se informó hoy en esta ciudad.

Edouard Lecler, dueño del centro y uno de los "reyes" de la distribución, manifestó que no piensa vender un solo litro de la región de Carcasona en sus cerca de 500 establecimientos hasta que el de Carcasona no abra de nuevo sus puertas.

Los manifestantes incendiarios protestaban, al parecer, por el origen de los vinos que Leclerc distribuye en sus centros pero a este respecto Edouard Leclerc aseguró que sus establecimientos vendie- 3.000.000 de hectólitros de vino de Aude.

Jean Hullet, portavoz de los "Comités de Acción Vinícola" afirmó estar "aterrado" por la violencia demostrada por parte de sus representados y añadió que esperaba poder detener la escalada de violencia que ha ganado las formas de protesta de los viticultores meridionales franceses.

GRAN BRETAÑA

Ruptura de relaciones diplomáticas con LIBIA

TRAS LOS INCIDENTES EN LA EMBAJADA

Londres, 23 (Efe).—Las negociaciones entre la Policía y el personal en el interior de la Embajada libia en Londres continúan hoy pese a la orden de expulsión dictada ayer contra todos ellos y la ruptura de relaciones diplomáticas con el Gobierno de Trípoli.

A primeras horas de esta mañana, un portavoz policial informó desde el exterior de la sede libia en la plaza londinense de St. James que por el momento no se produjo ningún cambio en las tácticas utilizadas en el cerco a la delegación diplomática que hoy entró en su séptimo día.

RUPTURA DE RELACIONES

Gran Bretaña rompió ayer noche relaciones diplomáticas con el Gobierno libio y ordenó la expulsión de todo el personal de su Embajada en el plazo de una semana como protesta por el asesinato de una mujer policía el martes pasado cuando alguien disparó sobre una manifestación desde el interior del edificio.

Según informó el vicesecretario de Exteriores británico Richard Luce, los libios tienen hasta la medianoche del 29-30 de abril para abandonar Gran Bretaña. En la misma fecha se procederá al cierre de la Embajada británica en Trípoli.

La Policía también informó que el personal en el interior de la Embajada libia fueron informados oficialmente de la decisión por medio de los canales adecuados. Y que proseguían las negociaciones en una forma amistosa y cordial.

Mientras tanto también aumentó la vigilancia de la Policía en las calles de Londres en previsión de posibles manifestaciones libias en la capital británica.

EGIPTO ROMPE RELACIONES CON EL SALVADOR Y COSTA RICA

El Cairo, 23 (Efe).—Egipto ha decidido romper relaciones diplomáticas con El Salvador y Costa Rica por haber trasladado esos dos países sus Embajadas en Israel de Tel Aviv a Jerusalén, informa la agencia oficial "Mena".

Siguiendo instrucciones del presidente Hosni Mubarak, el ministro de Asuntos Exteriores, Kamal Hasan Ali, envió sendos mensajes a los embajadores egipcios en esos dos países centroamericanos para que informen a los respectivos gobiernos y regresen a El Cairo "inmediatamente", añade la agencia.

Una fuente del Ministerio egipcio de Exteriores precisó que la ruptura de relaciones con El Salvador y Costa Rica "concuerda" con la petición hecha en este sentido el viernes por el "Comité de Jerusalén" de la Organización de la Conferencia Islámica (OCI).

Los países árabes e islámicos no aceptan la proclamación de Jerusalén como "capital eterna" del estado de Israel pues consideran que la ciudad Santa sigue manteniendo su estatus jurídico de zona internacional a pesar de que está totalmente ocupada por el Ejército judío desde la guerra de Los seis días, en 1967.

AISLADO EL VIRUS DEL "SIDA"

Washington, 23 (Efe). — Autoridades sanitarias estadounidenses creen que un virus aislado por investigadores franceses es el origen del síndrome de inmunodeficiencia adquirida («Sida»), llamado «cáncer de los homosexuales».

«Creo que hemos dado con la causa del Sida», afirmó hoy en Atlanta (Georgia) el virólogo James Mason, máximo responsable de los Centros Federales para el Control de Enfermedades en los Estados Unidos.

El origen estaría en un virus, aislado por investigadores franceses, denominado «LAV» (virus asociado con linfadenopatia), de la familia de los retrovirus, al que el año pasado se le consideró como el posible factor del mal desconocido.

GUA CALIENTE AL INSTANTE

AHORRO
ON
UTANO!!

Su distribuidor de *BUTANO* le proporciona el calentador de 5 ó 10 litros por minuto, FAGOR instalado en su domicilio

INFORMESE EN SU DISTRIBUIDOR DE BUTANO

LA INSTALACION GRATUITA COMPRENDE:

Mano de obra.
Certificado del instalador.
2 m. de tubo de cobre.
1 m. de tubo salida de gases.
1 llave de corte.
1 rejilla.
1 tetina.
4 anclajes de sujeción.
Goma, abrazaderas y latiguillos.
Campana, salida de gases.

Red de distribuidores de *BUTANO* de Palencia y provincia

OFERTA ESPECIAL
DESDE 15.950 pts.

¡IMPORTANTE!

Su calentador instalado puede resultarle totalmente gratis, si es uno de los afortunados en el sorteo que se efectuará.

Pida su participación al efectuar la compra de esta extraordinaria oferta.

FAGOR

M.C.D.2022

Alquileres

SE ALQUILA local comercial céntrico, totalmente instalado para cualquier tipo negocio. Razón: Tfnos. 720892-720286.

SE ALQUILA piso con cochera. Tfno. 750501.

ARRIENDO piso vacío, Navas de Tolosa, 5, cuarto, A. Teléfono 942-370831.

OFICINAS-DESPACHOS PROFESIONALES
A estrenar
Aire acondicionado.
Calle D. Sancho.
Desde: 15.000 ptas. mes
Teléfono 721426, mañanas, de 10 a 2.

ALFALFA arriendo temporada 7 Has. por Puente Don Guarín. Tfno. 740558.

SE ALQUILAN apartamentos. Tfno. 722232.

SE ALQUILA entreplanta, varias medidas. Razón: Teléfono 722232.

SE ALQUILAN naves de 500 a 2.000 m2. Razón: Teléfono 722232.

ALQUILO entreplanta comercial acondicionada profesionales en Plaza León, 2. Teléfono 744113.

ALQUILO apartamento sin amueblar. Tfno. 744043.

ALQUILO local céntrico en planta baja de 70 m2. puede dividirse a convenir. Teléfono 744043.

Automóviles

SANSE. Automóviles seminuevos. Antes de comprar, vender o cambiar su coche, consúltenos. Ofrecemos gran calidad y muchas facilidades. María de Molina, 2. Tfno. 725541.

AUTOMOVILES 200. Compraventa y cambio de vehículos revisados. Facilidades, sin entrada hasta 36 meses. Felipe II, 10. Tfno. 721076.

1430, Colectores y escape-volante, buen estado. 743492.

PARTICULAR vende Lancia RPE 2.000, impecable, oportunidad. Tfno. 728782, de 19 h. a 23 h.

Compras

COMPRO mesas, sillas, vajillas, etc., para restaurante. 722394.

Enseñanzas

ACADEMIA «CALLE MAYOR» E.G.B., B.U.P., Idiomas.

ACADEMIA «CALLE MAYOR» Latín, Griego, Lengua,

ACADEMIA «CALLE MAYOR» Información 5 a 8. Teléfono 747466.

Fincas

HISPOGAR. Mayor, 3. Teléfono 752775. Venta y alquiler pisos, locales, oficinas. etc.

PROCOCASA venta de pisos, cocheras y locales terminados, «visítenos». Le ofrecemos los mejores precios y facilidades que usted precise. José Zorrilla 1. Tfno. 744414.

VENTA pisos Tfno. 721400

COMPRO casa en buen estado a ser posible con corral en Saldaña o sus alrededores, razón Tfno. 945-245154, de 10 a 11 noche.

HISPOGA. Mayor, 3. Piso 4 dormitorios, baño, aseo, total: 950.000 pesetas.

VENDO piso en Mancornador, 7. Informes Imprenta El Pilar.

EN ZONA AJARDINADA: Piso Grupo 1.°, acogido, servicios centrales y garaje Estrenar. Se vende por traslado. Ofertas teléfono 983-300348.

VENDO o traspaso bodega. Teléfono 751390.

VIVIENDAS terminadas muy céntricas, servicios centrales, facilidades. Tfno. 727827.

SE VENDE piso. Tfno. 720872.

VENDO piso noveno: servicios centrales. Avda. Valladolid, número 5. Tfno. 830838.

EN SALDAÑA se vende chalet con piscina. Tfno. 890333.

VENDO casa en Dueñas, 2 plantas, bajos y patios. 1.500.000, facilidades. Tfno. 745569.

SE VENDE apartamento de 80 m2 en el edificio BIGAR CENTRO. Informes: Tfnos. 743009-724595.

VENDO casa y solar, Castrejón de la Peña. Pedro Iglesias.

VENDO dos plazas garaje, zona Fábrica de Armas. Teléfonos 726304-730975.

VENDO piso a estrenar, zona Fábrica de Armas, 136 m2, dos plazas de garaje, facilidades. Tfnos. 726304-730975.

INGUCASA
INMOBILIARIA
Queipo de Llano, núm. 4
PISOS EN CONSTRUCCION
de protección oficial en el centro de Palencia.
Primeras calidades.
Mínima entrada.
Grandes facilidades.
PISOS TERMINADOS
y locales alquiler y venta entreplantas y garajes.
ALQUILER Y VENTA

AGUILAR DE CAMPOO, venta piso y local comercial, buena situación. Tfno. 729630.

PISO Santander a 200 m. de la playa, 4 habitaciones, exterior, amueblado. 2.700.000. 942-333934.

VENDO piso económico en Madrid. Tfno. 726747.

VENDO casa con corral, cochera en Monzón. 751104.

VENDO casa en Villafolfo, 1.000 m2. Tfno. 830751.

APARTAMENTO estrenar, todo exterior vendo. Facilidades. Teléfono 749141.

¡ATENCION!
En el centro de Palencia y de Venta de Baños seguimos vendiendo a menor precio metro cuadrado que el de viviendas oficiales.
—Viviendas terminadas con garaje y trastero.
Informes:
CID-PAREDES S.A.
Ignacio M. de Azcoitia, 11
«Centro San Francisco»
Plaza porticada
Tfno. 746833 Palencia

TRES AGUAS. Nueva Urbanización en Husillos (Palencia) calificada como Suelo Urbano, sin problemas para construir legalmente. Parcelas desde 1.760 m2: con acometida eléctrica, colector central, amplios viales y agua ilimitada de río, acequia, pozo y tres manantiales. Parada autobús diario con Palencia. A 10 kilómetros de Palencia por la carretera de Carrión, desviándose desde la subestación Iberduero. Informes chalet «La Regalada» (tardes). Tfno. 744282 (mañanas).

LOCAL negocio céntrico acondicionado vendo. Facilidades. Tfno. 749141.

VENDO apartamento céntrico a estrenar, 60 m2. Servicios individuales. Tfno. 744043.

VENDO piso nuevo, calle D. Pelayo. Facilidades. Tfno. 748274.

VENDO piso 1.300.000, sin gastos. Tfno. 747288.

SE VENDE casa de pueblo a 25 kms. Palencia, llamar teléfono 237587, Valladolid.

SE VENDE casa en Villamuriel. Tfnos. 91-4643298-7119481.

Ganados y aves

VENDO 120 ovejas, 90 pares con corderos grandes, resto borros y bacias, tratar Hnos. Peña, en Iglesias (Burgos).

VENDO novillo añojo. Amusco. Pedro Pérez.

SE VENDEN 3 carneros raza israel 1 año y 2. Antonio Gredilla. Ampudia de Campos.

VENDO vaca abocada, tercer parto. Miguel Frontela. Villarramiel.

VENDO yegua de montura 3 años. Lucas Sánchez, Baños de Cerrato.

Hospedajes

SE ALQUILAN 2 habitaciones individuales, cocina y servicios, todo amueblado. Tfno. 721956.

Maquinaria y Reparaciones

VENDO abonadora centrífuga 400 K. carretillo para peine, cosechadora 3 m. Aurelio Renedo. Osorno. Tfno. 817299.

Pérdidas

PERRO de caza, extraviado Sábado Santo, carretera de Carrión cerca de La Venta. 740028.

Préstamos

COBRAMOS deudas, letras talones impagados, facturas. Toda España. SAG. 983-341406.

CREDITOS todas cantidades Garantía hipotecaria 3 y 10 años. Tfno. 947-230654. Burgos.

Trabajo

¿ES USTED revendedor o autoventas bolsas plástico para comercio? Le ofrecemos buenos precios. Llamar a Fábrica Bolsas. Tfno. 985-392829. GIJON.

HACEMOS bodas y comuniones en Video. Tfno. 741940.

CEDO casa a matrimonio jubilado con agua y luz, por cuidarla, llamar al Tfno. 372264, Burgos, de 3 a 5.

SE NECESITA chica fija. Teléfono 726664.

SE NECESITA persona hombre o mujer, con vehículo propio y ganas de trabajar, a comisión. Presentarse días 24 y 25 en Rizarzuela, núm. 20, entreplanta, de 8 a 10 noche.

Traspasos

SE TRASPASA local acondicionado 40 m2 rentable Teléfono 749942.

TRASPASO Autoservicio lavandería y limpieza en seco, facilidades. Avda. Santander, 12.

Varios

ATENCION
Se da buen puesto bajo al que le interese compra de casa entera o el traspaso de negocio en marcha. Tfno. 748...

VENDO dos cabeceros madera torneados, armario, mediador, dormitorio, cama 1'20 con somier y colchones, ambientador aire caliente, televisor blanco-negro 14 pulgadas, quince jardineras. Tfno. 721424.

Vehículos

VENDO moto SANCHIS buen estado, 165.000 pts. Tfno. 742902, tardes.

Ventas

VENDO azulejos y grifería económicos. Tfno. 748...

VENDO pluma TORGAL, puntales metálicos, trevier del Tío. Baltanás.

SE VENDE alfalfa. Tfno. 880739.

VENDO 700 fardos paja. Tfno. 844379.

SE VENDEN bidones de Mantas David.

ORGANO portátil 10.000 pesetas. 748690.

VENDO 25.000 kilos ajo. José Luis Guijas. Herrera de Valdecañas.

EL DIARIO PALENTINO
EL DIA DE PALENCIA

BOLETIN DE SUSCRIPCION
TARIFA

PALENCIA (Capital)
(Reparto a domicilio).... 875 ptas. mes

PALENCIA (Provincia) y resto de España
(Correo ordinario)..... 875 ptas. mes

Otros destinos o forma de envío
Consulten a nuestro departamento difusión

D. .....
Calle ..... N.° ..... Piso ...
Localidad .....
Provincia ..... Teléfono .....
Se suscribe a «EL DIARIO PALENTINO-EL DIA DE PALENCIA»

por: ☐ TRIMESTRE
☐ SEMESTRE
☐ AÑO

Cuyo importe envío por ☐ Cheque Bancario
☐ Giro Postal
☐ Reembolso

Envíe este Boletín: a n/ Departamento de DIFUSION Mayor, 67 - Apartado. 17 - PALENCIA o llame a nuestro teléfono ...

M.C.D.2022

CRUCIGRAMA

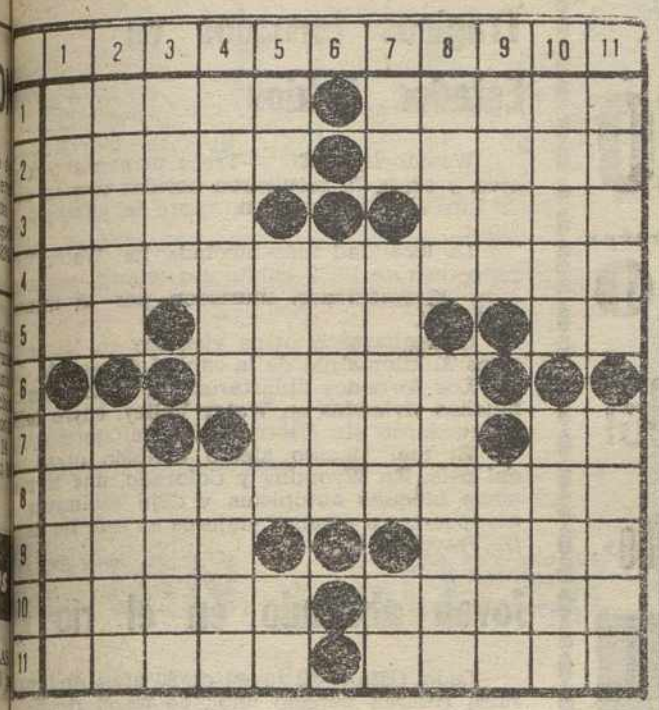

HORIZONTALES: 1: Provincia turca. Tostara. 2: Cuerpo sólido. 2: Trabajo. 3: (al rev.) Paseo en bote. Ayuntamiento de Pontevedra. 4: Calidad de durable. 5: Desinencia. Palpita. Lago del Sudán. 6: Especie de trigo de grano largo y amarillento. 7: Naipe. (al rev.) Extrae. Repetido: Fantasma para amedrentar a los niños. 8: Sencillez. 9: Plural de letra. Cierto tejido. 10: Tarugos. Para los pies. 11: Rogase a Dios. Ciudad italiana.

VERTICALES. 1: Querida. Pico culminante de los Pirineos. 2: Genio meléfico entre los romanos. Sazonar. 3: Poéticamente: el cielo. Clase de árbol. Detenía. Modas. 5: Sufijo usado en química. Emitir su voz la oveja. Símbolo químico. 6: Una de las islas Jónicas. 7: Símbolo del aluminio. Conforme con la ley. Repetido: humor viscoso. 8: Aparecí. Albergues. 9: En Galicia: cura párroco. Antecedente. 10: Nombre de varón. Conducto, vía. 11: Instrumento de labranza. (al rev.) Audaz.

PLATO-TV

QUIQUE SAN FRANCISCO: Novio de Rosariyo en "Mariana Pineda" y en la vida real

"LOLA FLORES ES UNA MUJER EXTRAORDINARIA"

Tiene 29 años, es rubio, ojos saltones y una de las más firmes promesas de la cinematografía española. Comenzó desde abajo, haciendo pequeños papeles en el cine y hoy se está convirtiendo en figura. Son muy raras las ocasiones en que Quique San Francisco, no figure en el reparto de cualquier película o serie televisiva. Hace muy pocas fechas terminó de grabar "Goya", en donde hacía el papel del dueño de la fábrica de tapices y, la semana pasada también terminó de grabar otra serie, "Mariana Pineda", donde da vida al hijo del hombre que denunció a la heroína de la historia. En esta serie, además de Quique también trabaja Rosario Flores, que encarna a la novia de Quique.

—Bueno —nos dice sonriendo el actor—, Rosario es mi novia en la serie y fuera de ella. Ya hace tres años que salimos juntos y nuestra relación es cada vez más estrecha.

QUIQUE SAN FRANCISCO

—¿Y qué dice Lola Flores de todo esto?

—No dice absolutamente nada. Lola da toda clase de libertad a sus hijos para que elijan el camino que ellos deseen.

—Tú te llevas bien con "la Faraona"

—Me llevo muy bien pero esto no tiene nada de raro. Lola es una persona extraordinaria. Yo cada vez que voy a buscar a Rosario a casa, y esto sucede todos los días, me paso largos ratos charlando con su madre de las cosas más insólitas.

—¿Pensáis casaros pronto?

—No, a pesar de que ya estamos en primavera todavía no temos decidido dar ese importante paso. Rosario es muy joven, tiene 20 años, y los dos tenemos un largo camino por delante. Nos queremos y mucho, pero de boda de momento ¡nada!

—¿Tienes algún otro proyecto televisivo?

—No, ahora voy a rodar una película, pero de televisión no tengo nada. De todas formas, no me preocupa demasiado porque pienso que trabajar continuamente en el mismo medio tampoco es bueno.

—¿Cuándo volveréis a trabajar juntos Rosario y tú?

—Eso es algo que no se sabe. A nosotros nos encanta puesto que de esta forma estamos mucho más tiempo juntos.

Por Agustina
LOPEZ DE LOS MOZOS
Servicios Especiales EFE

Protagonista: EL MATRIMONIO

...mos llevado la educación de los hijos a partes iguales; ...mos estado muy unidos, sobre todo cuando ha habido un problema".—(EPR-Europa Press Reportajes)

(Viene de la última pág.)

...e "la confianza da asco". ...mbién en la intimidad es ...sor mantener la cortesía, ...más del obligado respeto.

"NUNCA HEMOS TENIDO QUE SUPERAR UNA DESAVENENCIA GRANDE"

...Si no se puede hablar de ...ndes crisis al menos habla... ...os de enfados, ¿qué méto... ...o truco tenéis para hacer las paces?

—No tenemos método porque cada uno reacciona de un modo. Viky es más pausada, tarda más en enfadarse y desenfadarse, que yo que soy efervescente, me enfado enseguida pero se me pasa con la misma rapidez. La verdad es que nunca hemos tenido que superar una desavenencia grande. Hay algunos trucos, que recomiendo. Por ejemplo nosotros tenemos temas tabús: jamás nos hemos tolerado como tema de discusión, ni el dinero, ni la familia del otro".

GUSTOS DIFERENTES

—¿En qué os habéis influido uno en otro?

—La verdad —contesta Juan Antonio— es que tenemos gustos diferentes y formas de enfocar las cosas distintas. Tenemos en común la afición especialmente por el arte; yo creo que la he influido enormemente en ese terreno contagiándole sobre todo el entusiasmo por la pintura y la cultura; ella ha influido en mí en la mentalidad, en el estilo de vida, en el gusto, porque tiene mucho mejor gusto que yo; entre otras cosas porque estaba mejor educada que yo; y me ha enseñado mucho en ese terreno. En muchas cosas le pido consejo y lo sigo porque sé que tiene un criterio mucho más valioso que el mío.

—¿Cómo han influido los hijos en su estabilidad?

—Han influido como elemento integrador aunque, siempre, hemos tratado de resolver nuestras diferencias, cuando las ha habido, solos, sin discutir delante de ellos.

"LA MEJOR COMUNICACION, LA DEL CARIÑO"

—Cuando se tiene un marido tan activo tan ocupado, con tantos "hobbies", ¿no se siente una a veces poco acompañada, poco escuchada?

—No, todo lo contrario, un hombre de actividad tiene también una gran capacidad de comunicación.

—Y al revés —le preguntamos a él— ¿te has sentido comprendido escuchado siempre por tu mujer?

—Yo creo que en una pareja lo principal es notar que hay comunicación de cariño; que la otra persona te importa. Eso lo he sentido siempre con la mayor intensidad. Por otro lado, todos nos sentimos a veces incomprendidos, pero creo que no hay necesidad de comprenderse al 100 por 100 en una pareja que se lleva bien.

—¿Quién ha llevado el peso de la educación de los hijos?

—La hemos llevado a partes iguales, hemos estado unidos, sobre todo cuando ha habido un problema, para enfocarlo los dos de la misma forma. No hay nada que haga tanto daño a la educación de los hijos, como el que noten que el padre y la madre tienen criterios muy distintos respecto a ellos y sus problemas.

—Por último, después de todo lo que sabéis uno del otro, después de lo bien que os conocéis, si volviérais a nacer y a coincidir os volveríais a casar.

—Es curioso pero los dos responden a la vez, "Sí por supuesto".

COPYRIGHT EPR
Europa Press Reportajes
1984.
Textos: Raquel Rodríguez, Ana Candela y Carmen Remirez de Ganuza.

Próximo capítulo:

ANGEL Y CONCHITA DE ANDRES

SOLUCIONES A LOS PASATIEMPOS DEL DIA ANTERIOR

AL CRUGIGRAMA GRAFICO

HORIZONTALES: 1: Os. 2: Aceleras. 3: GALA eT. Beca. 4: Carama. Parada. 5: Aníbal Ademán. 6: Osada. Nabos. 7: B soD Ada O. 8: Alá ¡Sol SA. Oca. 9: Lino. añaM. 10: Agil Sale. 11: Ses Ra. An Rin. 12: D. Ten. Lot N. 13: aeraT. Avila. 14: Ratona. Maceta. 15: ataneR. Arenas. 16: Asir. Oc onoN. 17: Otología. 18: Al.

VERTICALES: 1: Alas. 2: Onlinada. 3: Cas. Anís. Era. 4: Ganas. ol. Trata. 5: Aridos. Reatas. 6: Alabado. ANTONIO. 7: Cama. nerT. 8: E. Al Ar O. 9: Olé! Ola. 10: Set. Col. 11: R Pa. Ma. G. 12: Abad ato!. 13: Serenas. Alacena. 14: Camada Noveno. 15: adabA. As. Tirán. 16: Ano Oñar. Ias. 17: Socaliña. 18: Amén.

M.C.D.2022

¿Por qué ha sido un éxito?

Protagonista: EL MATRIMONIO

CAPITULO 1

El Dr. Vallejo Nágera y su mujer Viky Zobel

«En una pareja, lo principal es notar que hay comunicación de cariño»

— Su mujer, Viky Zobel, es una persona de un carácter tranquilo que entiende muy bien a su esposo.

— "He tenido mucha suerte en la vida y la mayor con mi matrimonio".

— "Tenemos gustos diferentes y formas de enfocar las cosas distintas".

— "Nunca pensé, dice Viky, que fuera a casarme con Juan Antonio, porque somos dos personas tremendamente distintas".

— "Me fue muy difícil conquistar a Viky —dice Juan Antonio— tuve que insistir mucho".

Juan Antonio Vallejo Nágera y Viky Zobel están casados desde junio de 1957. "Jamás nos hemos tolerado como tema de discusión ni el dinero ni la familia del otro"
(EPR-Europa Press Reportajes)

El Dr. Vallejo Nágera y su esposa Viky Zobel ya cumplieron sus bodas de plata y están dispuestos a festejar las de oro si llegan a ellas.

El Dr. Vallejo Nágera es uno de los psiquiatras más prestigiosos de nuestro país. Es además escritor y pintor de éxito. Podríamos definirle como el típico triunfador, el hombre al que le sale bien y destaca en cualquier actividad que emprende. Decidido a luchar en todo y con la suerte de su lado también se considera un hombre afortunado en su matrimonio del que tiene 3 hijos, Sandra, que ya está casada e Iñigo y María que estudian en Estados Unidos. "Ahora nos dice estamos Viky y yo solos, como al principio, en permanente luna de miel".

"LOS PSIQUIATRAS NO ESTABAN ENTONCES BIEN VISTOS"

Juan Antonio Vallejo Nágera conoció a su mujer, Viky Zobel poco después de llegar ella a España; había nacido y vivido siempre en Filipinas, excepto durante 4 años que estudió en Estados Unidos.

—Nos presentó Diego de Prado y yo nunca pensé, nos dice Viky, que fuera a casarme con Juan Antonio porque somos dos personas tremendamente distintas".

—¿Cómo es Juan Antonio?

—Pues una persona superactiva que todo el día tiene que estar haciendo cosas, es nervioso y simpático, menos cuando quiere no serlo, y entonces la cosa puede ser seria.

—¿Y tú como eres?

—Pues yo soy muy calmada, muy tranquila, prefiero estar en mi casa y salir; me gusta viajar, pero me cansa. Por eso te digo, que, siendo tan distintos, nunca pensé que sería mi marido.

—¿Fue difícil conquistarla? le preguntamos al Dr. Vallejo.

—Sí, fue difícil, tuve que insistir mucho. Cuando me preguntaban ¿ya sois novios? yo decía: —Sí, pero ella aún no lo sabe—. No me fue fácil me costó trabajo. Viky había tenido otro noviazgo que terminó poco antes de casarse y la idea de un nuevo fracaso, le asustaba un poco.

—"Además" —comenta Viky—, los psiquiatras no estaban entonces bien vistos, tenían fama de gente rara.

Después de un noviazgo de poco más de un año se casaron el 27 de junio de 1957.

"TENEMOS MUCHA SUERTE"

—¿Cómo valorarías estos años de matrimonio?

—Mira, nos dice Juan Antonio, yo pienso que he tenido mucha suerte en la vida y la mayor con mi matrimonio, lo compruebo cada mañana cuando al despertar echo la vista a derecha y veo a Viky a mi lado.

—¿Habéis tenido alguna vez una crisis importante?

—Jamás, dice Viky.

—Lo cual, matiza Juan Antonio, creo que no es mérito por nuestra parte, sino una suerte.

—Algo habréis puesto de vuestra parte.

—Creo —continúa él— que nos ha ayudado mucho que los dos estamos bien educados. Yo tengo un amigo, que le dicen, "que buen carácter tienes" y contesta "no tengo buen carácter es que soy bien educado". Esto lo mantenemos especialmente en casa. Nosotros nos tratamos con una enorme confianza, pero con mucho respeto. No hay que olvidar el di-

(Continúa en la pág. ant.)

SUCESOS

Trágicos tornados en Estados Unidos

Washington. (Efe).—Trece personas perdi vida y otras 70 resultaron heridas cuando u de tornados devastó el noroeste del estado de sippi

La localidad más afectada fue Water V poco más de 3.000 habitantes, donde, según mas informaciones, murieron por lo meno personas.

Se registraron otras víctimas en Minter unos 90 kilómetros de la capital del estado, J

Los tornados aplastaron un centro com muchas viviendas en Water Valley, cuyos hab se quedaron sin electricidad, teléfono y agua

El mal tiempo afectó también otras del país. En Wyoming y Colorado, una torm nieve bloqueó autopistas y dejó estancados aeropuertos a muchos viajeros en este fin de de Pascua.

Joven ahogado en el río E

León. (Efe).—El joven de 20 años Ambros zález Huerga pereció ahogado en el río Esla paso por la localidad de Villaorlate, al caers barca en la que pretendía cruzar el río.

El fallecido iba a pasar a la otra orilla, a ñado de su hermano, cuando cayó al agua al de alcanzar un remo que había caído al río.

El cuerpo, arrastrado por la fuerte corrie rescatado en una isleta a un kilómetro aguas de donde se produjo el accidente por el equ pecial de buceadores del servicio de bombe León.

Rescate de 31 cadáveres en u mina yugoslava

Belgrado. (Efe). — Los cadáveres de 31 m fueron rescatados de la mina de carbón yu en la que se produjo el sábado, una explosión mó la agencia Tanyug.

Otros doce mineros resultaron heridos accidente, cuatro de ellos de gravedad, añ agencia yugoslava.

Los heridos fueron trasladados a un hosp la capital yugoslava, donde médicos calificaro de crítico el estado de tres de ellos.

La explosión, provocada al parecer por un de gas, se produjo en una galería a 250 metr profundidad, en la mina de Resavica, a unos kilómetros al suroeste de Belgrado.

Temblores de tierra en Pisa

Pisa (Italia). (Efe). — Un total de 22 tem de tierra, algunos de los cuales llegaron a 4'5 de magnitud en la escala de Richter, sacudier ciudad de Pisa y zonas occidentales de la To que causaron alarma a turistas y residentes, no daños.

El Instituto Nacional de Geofísica de Rom gistró los 22 temblores a media tarde de ay tanto dicho Instituto como el observatorio sis gico de Prato de Florencia situaron el epicentr los terremotos en el mar de Liguria, frente costas de Livorno.

La policía dijo que en sus oficinas de Pis habían recibido cientos de llamadas telefónica residentes y turistas atemorizados por los movi tos sísmicos.

Algunas líneas del fluido eléctrico se cort y varias cornisas de antiguos edificios se cay pero no ha habido informaciones sobre daños ves o posibles personas heridas, dijeron desde parque de bomberos de Livorno.

La torre inclinada de Pisa no se vio afe por los veintidós temblores de tierra.

El monumento románico, situado en el nor de Italia, no sufrió daños en su estructura de toneladas de peso, que continúa inclinándose un milímetro cada año, según los instrumento altísima precisión colocados en el edificio.

Once muertos al volcar un camió con bañistas, en Venezuela

Caracas. (Efe).—Once personas muertas y v heridas es el saldo de un accidente de circul ocurrido en las proximidades de la poblaci Carupano, a 545 kilómetros al oriente de Caraca volcar un camión repleto de bañistas que regres de la playa.

Según indicaron las autoridades de tránsito accidente se produjo cuando el conductor del mión, debido al exceso de peso, no pudo domin vehículo en una curva y se precipitó por un barr con las 52 personas que transportaba.

M.C.D.2022